הארץ

0.64 ש"ח, יום ג' י"א בשבט תשמ"ו, 21 בינואר 1986 VOL. 67/20282 JANUARY 21 1986
כולל מע"מ

מקורות בפאריס: לפחות אחד הנעדרים חי ומוחזק בדמשק

מקורות צבאיים: לצה"ל אין מידע חדש בנושא הנעדרים

מאת יואב כוקר
כתב "הארץ" בצרפת

פאריס. (מיוחד ל"הארץ"). לבני משפחותיהם של שלושת חיילי צה"ל הנעדרים מקרב סולטאן יעקב הובהר אתמול במהלך שיחות בפאריס, כי "מידע בדוק מצביע על כך שלפחות אחד מבין השלושה חי ומוחזק בדמשק".

סופר הצבאי של "הארץ" מוסר כי מקורות צבאיים מסרו אתמול, כי לצה"ל אין כל מידע חדש בנושא הנעדרים, והוא ממשיך לעקוב בעירנות אחר כל פיסת מידע בנושא זה.

אמהותיהם של סמ"ר צבי פלדמן וסמל זכריה באומל ואחותו של רב"ט יהודה כץ נועדו אתמול בפאריס עם אישים צרפתיים, שהבטיחו לסייע באיסוף מידע ובהפעלת לחצים למען הבהרת גורלם של הנעדרים.

במהלך הפגישות נרכז מידע שהתקבל בתקופה האחרונה בעניין הנעדרים ממקורות שונים במזרח התיכון; אותם מרכיבי המידע העיקרי הזה נבדקו לאחרונה על ידי גופים מהימנים המצויים היטב בפרטי הפעילות הכרוכה במאמצים להבהרת גורל הנעדרים. מקורות אלו אישרו לאחר בדיקה, שלפחות אחד מבין השלושה חי ומוחזק בדמשק.

הגב' פלדמן ובאומל והרווייה כפיר (אחותו של כץ) עתידות להמשיך בעשרת הימים הקרובים בסדרת פגישות בהולנד, בבריטניה ובמערב־גרמניה. הן עתידות, בין היתר, להיוועד בהקשר זה לפמליית ראש הממשלה שמעון פרס במהלך הביקורים במדינות מערב־אירופה.

מאמץ של הרגע האחרון למנוע פרוץ שביתת האחיות הבוקר

האחיות דחו הצעת פשרה לפיה יוקם צוות בדיקה שמסקנותיו יועברו לאישור והחלטת המוסד לבוררות מוסכמת

מאת יספת נבו
סופרת "הארץ"

האחיות והמעסיקים לא הגיעו אתמול להסכם עד קרוב לחצות, לאחר דיונים קדחתניים שנמשכו משעות הבוקר. בהנהגת ההסתדרות הצדדים נדרשו ללכת לבית הדין הארצי לעבודה, לאחר שישיבת בית הדין ננעלה ארבע פעמים, בניסיון למצוא הסדר.

אם לא יימצא הסדר של הרגע האחרון, ינטשו האחיות את בתי החולים, המרפאות ואת הטיפול בחולים בביתם ובלשכות הבריאות.

גורמים באוצר אומרים כי כוונתן של האחיות לנטוש היום את בתי החולים הינה הפקרת חולים, קשישים ותינוקים לסכנות גדולות עד כדי סכנת מוות. במשרד האוצר אומרים כי שכרן של האחיות גבוה מהשכר הממוצע במשק. עפ"י נתונים שהציג האוצר אחיות רבות משתכרות בין 1000 ל־1250 שקלים חדשים נטו לחודש. האוצר אומר כי שכר זה, גבוה משכרם של סקטורים אחרים בבתי החולים כגון מיקרוביולוגים ורופאים בעיסוק. במשרד האוצר הוצע אתמול לקרוא לשרות בתי החולים אחיות פנסיונריות והציבור מתנדבים, אם האחיות ימשו את איומן לנטוש היום את בתי החולים.

הצעת פשרה

הדיונים בין הצדדים התמקדו אתמול בהצעה משותפת של האוצר, ההסתדרות והמעסיקים. לפי הצעה זו יוקם צוות בדיקה שיבדוק את כל טענות האחיות, שנקודת המוצא היא שהסיעוד הוא מקצוע מועדף כפי שהוחלט על ידי הממשלה ב־1979. הצוות אמור להיות מורכב מנציגי המעסיקים, האוצר, ההסתדרות והאחיות, ולהגיש מסקנותיו תוך 45 יום. מסקנותיו יועברו להחלטה מחייבת של המוסד לבוררות מוסכמת.

המזכירות המורחבת של הסתדרות האחיות התנגדה להצעה בחשש לסחבת. האחיות דרשו שהצוות הבודק יוסמך לקבל החלטות בכוחות עצמו ולא רק המלצות שיוגשו למוסד לבוררות. האוצר מתנגד לכך בטענה שהמוסד לבוררות מוסכמת הוא הגוף המכריע בכל הסכמי השכר.

למרות חילוקי הדעות הוסכם על דעת כל הצדדים כי יישום המסקנות, בכל מקרה, לא יהיה לפני אפריל.

דיון בוועדת העבודה

אתמול נערך דיון ממושך בין הצדדים בוועדת העבודה והרווחה בכנסת. הוועדה יצאה בקריאה לאחיות שלא לנטוש את בתי החולים, זאת בגלל הסכנה לחיי אדם. הוועדה ביקשה מכל הצדדים במו"מ שלא לעזוב את שולחן הדיונים עד לסיומם.

"[illegible] לך האלטנה"

בערב כינס שר הבריאות את המזכירות המורחבת של האחיות ואמר להן כי אין הצדקה לנטישת בתי החולים ולסיכון חולים כאשר הצדדים בעצם כמעט לכל התביעות המרווח לפתרון קטן. "במקומכן הייתי נוהג [illegible] לך האלטנה. כאשר יש השגים במו"מ אבל בגלל התעקשות חוצים את הקו האדום, יש סכנה שכל השגים יתמוטטו" אמר השר.

הכוננות בבתי החולים

בבתי החולים השלימו את ההכנות למקרה של שביתת אחיות היום. רוב בתי החולים מתכוננים לשחרר מאושפזים שמצבם מאפשר שליחתם לביתם. ניתוחים לא יבוצעו ובחדרי המיון לא יקלטו מי שמצבם אינו חמור.

דיפלומאטים מישראל ומארה"ב: מחצית הבעיות לקראת מו"מ עם ירדן נפתרו

מרפי יצא ללונדון — ידווח לחוסיין על שיחותיו עם פרס, עשוי להיוועד עם נציגים פלסטינים לדיון על הוועידה הבינלאומית ★ פרס יצא היום מהאג ללונדון

מאת שאול צדקא
שליח "הארץ" בהולנד
ובסוכנויות הידיעות

האג. (מיוחד ל"הארץ") "50 אחוז מן הבעיות הכרוכות בהכשרת הקרקע לפתיחת מו"מ בין ישראל לירדן כבר נפתרו". מסקנה אופטימית זו שוררת בקרב הדיפלומאטים הישראלים והאמריקאים, השותפים למו"מ הבלתי ישיר המתנהל בין שמעון פרס לבין המלך חוסיין באמצעות השליח המיוחד ריצ'ארד מרפי. לעומת זאת, מוסרות סוכנויות הידיעות מפי עוזרי ראש הממשלה, כי לא היתה פריצת דרך בשיחות.

פרס ומרפי סיימו את שיחותיהם בהאג אתמול לפנות בוקר, בתום שיחה שארכה שעתיים ורבע. הם החליטו שלא לגלות דבר מתוכן דיוניהם, אך על פי התרשמויותיהם של האמריקאים, הכוללים גם את השגריר בתל אביב תומאס פיקרינג, שהגיע לכאן שלשום במפתיע, נתגבשה דעתו של חוסיין שלא לחדול מן התהליך המדיני ולא לאבד זמן מיותר. בדבריו מתכוון המלך בין היתר לרוטציה בישראל.

צבי בראל, שליח "הארץ" בארה"ב מוסר, כי גורמים בקונגרס אינם מוציאים מכלל אפשרות כי מרפי ייפגש עם נציגים פלסטיניים, במטרה לקדם את כינונה של הוועידה הבינלאומית.

מרפי, שבירך את פרס על כינון היחסים עם ספרד ועל החלטת

(סוף בעמוד 2, טור 6)

ברגע האחרון

פרס: מתנהל מו"מ בין ישראל לחוסיין

האג (ע"צ). ראש הממשלה שמעון פרס אמר אמש בהאג, כי מתנהל מו"מ בין ישראל לחוסיין מלך ירדן.

בהרמת כוס בעת הסעודה שערך לכבודו ר"מ הולנד, רוד לוברס, אמר פרס: "אנו מנהלים עתה מו"מ רציני עם המלך חוסיין והעם הפלשתיני".

ישראל תתבקש להחזיר 51 מיליון ד' — חלקה בקיצוץ התקציב האמריקאי

הסיוע הצבאי יקוצץ בכ־75 מיליון דולר

מאת צבי בראל
שליח "הארץ" בארה"ב

וושינגטון (מיוחד ל"הארץ"). ישראל תתבקש להחזיר כ־51 מיליון דולר לארצות הברית, המהווים את חלקה בקיצוץ התקציב האמריקאי. ההחזר יבוא על חשבון סיוע החוץ האזרחי בסך 1.2 מיליארד דולר, אותם קיבלה ישראל באוקטובר אשתקד עבור שנת 1986. הקיצוץ, בסך 4.3 אחוזים נובע מן החוק החדש המחייב את הממשל לקצץ בהוצאותיו במטרה להביא את התקציב האמריקאי לאיזון עד שנת 1991, ולחסל את הגירעון המוערך השנה בכ־210 מיליארד דולר. החוק מאפשר לממשל להגיע להבנה עם הקונגרס באשר לתחומי הקיצוץ ולגודל הקיצוץ בכל תחום ותחום, אך אם לא מושגת הבנה כזאת, מחויב הממשל לקצץ סכום נקוב בהקצאותיו. מחצית הקיצוץ תבוא בתחום תקציב הביטחון והמחצית השניה, משאר משרדי הממשל, למעט תכניות רווחה מסוימות.

הבקשה האמריקאית לא באה בדרישה מפורשת, אלא כבקשה, אליה התלווה הסבר על פיו אם לא תסכים ישראל להחזיר את הסכום ייאלץ הממשל לקצץ בסיוע החוץ של מדינות אחרות כמו מצרים ומדינות דרום אמריקה. תומכי ישראל בקונגרס הסבירו, כי ישראל איננה יכולה שלא להסכים להחזר הכספי משום שהיא "הלקוח" הגדול ביותר של כספי סיוע החוץ והתעקשות בנושא זה עלולה לעורר דעת קהל עוינת לישראל, במיוחד כאשר נערכים קיצוצים עמוקים בתחומי הוצאות פנים.

הסיוע הצבאי בסך 1.8 מיליארד דולר יסבול אף הוא מקיצוץ השנה, כתוצאה מחוק גרהם רודמן, ויעמוד על 75 מיליון דולר.

סיוע הדירום שאת חלקו השני בסך 750 מיליון דולר תקבל ישראל השנה, לא יסבול ככל הנראה מן הקיצוץ. גורמים בקונגרס צופים כי הקיצוץ בשנה הבאה יהיה עמוק עוד יותר ועלול להגיע עד כ־20 אחוזים מכלל הסיוע אותו מקבלת ישראל.

הרב אליהו: לבנות בית כנסת על הר הבית
שיך אל־עלמי: על גופות מיליון מוסלמים

המשנה ליועץ המשפטי: חוקי התכנון והבניה חלים בהר הבית

מאת נדב שרגאי
כתב "הארץ" בירושלים

הרב הראשי הספרדי לישראל, הראשון לציון הרב מרדכי אליהו, איתן בדעתו, כי יש להקים בית כנסת בפינה הדרום מזרחית של הר הבית, מאחורי מסגד אל אקצה. על כך נמסר אתמול מלשכתו. הנושא לא הועלה אתמול בישיבת מועצת הרבנות הראשית, מאחר ובמקום לא נכח הקוורום הדרוש להחלטה מעין זו.

מועצת הרבנות הראשית החליטה אתמול עם זאת, כי בגלל קדושת הר הבית, "אסור לכל אדם להכנס לשטח, כיוון שלא מבוררים הגבולות של השטח המקודש. ואין לנו אפשרות טהרה בימינו והוא מן האיסורים החמורים הקיימים עד בוא משיח צדקנו". לכאורה סותרת החלטה זו את עמדתו של הרב אליהו, אולם מקורביו מסבירים, כי החלטת המועצה מאתמול, מיועדת לכלל ישראל, ולאלה שאינם בקיאים באיזורים המותרים והאסורים בעליה להר הבית.

נוסח ההחלטה אומר עוד: "מקום המקדש הוא הר הבית הוא המקום הקדוש ביותר לעם ישראל, המקום אשר בו בחר ה' מכל שבטי ישראל. כאמור בתורה ובנביאים והוא שייך לעם היהודי מדורי דורות. כיום הר הבית בידינו ברצון ה' תחת השלטון של מדינת ישראל. על הממשלה לעשות בכל האפשר למנוע כל פעילות של בניה הריסה ובדומה הנעשים בשטח הר הבית והמטשטשים את קדושתו באיסור". ההחלטה ממשיכה ואומרת "אנו מצפים כל יום לביאת משיח צדקנו ואז יבנה המקדש ותבוא הגאולה לעם ישראל ולעולם כולו. מועצת הרבנות הראשית פונה לכל רבני ישראל לעסוק בסוגיה זו, לבררה וללבנה ויחוו דעתם לרבנות הראשית לישראל".

אל עלמי: בית כנסת — על גופות מוסלמים

בתגובה לידיעה על כוונתו של הרב אליהו להצביע על הקמת בית כנסת בהר הבית, אמר יו"ר המועצה המוסלמית העליונה השיח סעד אדין אל־עלמי, כי מי שינסה להקים בית כנסת ברחבת הר הבית יאלץ לעשות זאת מעל גופותיהם של מליון מוסלמים. "כל מוסלמי בא ילחם עד נשמת אפו האחרונה, כדי לשמור על קדושת מסגד אל־אקצה, במקרה כזה", הוא אמר.

"חוקי המדינה חלים בהר הבית"

סופר "הארץ" בכנסת מוסר: חוקי התכנון והבניה וחוקי מדינה אחרים חלים על שטח הר הבית. דברים אלה אמר אתמול המשנה ליועץ המשפטי, יורם ברסלע, בהשיבו לשאלות יו"ר ועדת הפנים דב שילנסקי. לדברי ברסלע, אין לבית המשפט שיפוט בנושא שקשור בענינים דתיים. בית המשפט קבע, כי המשטרה צריכה לאזן בין התפשרות והזכות להתפלל במקום זה. לעיריית ירושלים סמכות מלאה להפעיל את חוק התכנון והבניה. ברסלע אמר עוד כי תפילה על הר הבית איננה בגדר עבירה פלילית.

המפכ"ל דוד קראוס אמר בוועדת הפנים, כי המשטרה פועלת מכח הסדרים שנקבעו על פי בג"ץ והחלטות הממשלה. ההסדרים הקיימים היום מתירים כיום את עצמם. אין מניחים תפילה ראוותנית והפגנתית, אך מניחים ליהודי שאינו מפגין להתפלל על ההר, הוסיף קראוס.

מנכ"ל עיריית ירושלים אהרן שריג אמר, כי "אין בניה חריגה בהר הבית. נעשו אמנם עבודות שיפוץ קירות באורוות שלמה ועבודות ריצוף ליד שער הרחמים, אך אלה אינן מחייבות היתרים מיוחדים". לא ידוע לו על הקמת בימת תפילה בשנה האחרונה. הוא יבחן את חוקיות [illegible].

בתחילת הישיבה הציעה עדנה סולודר (מערך) להורות את הדיון בנושא הר הבית. חה"כים אהרן כחמאס, מרדכי וירשובסקי ותופיק זיאד התנגדו להשתתפות ח"כ כהנא בשאלה מתהודה. כהנא תגיש הצעה לסדר היום כדי שתוכל להשתתף בישיבות הבאות. אתמול התיר לה היו"ר דב שילנסקי להישאר באורח [illegible].

סמיר ג'עג'ע מחזק שליטתו במזרח ביירות

כראמה: לממש הסכם דמשק

ביירות (ע"ד, ע"צ) ראש המיליציה הנוצרית, סמיר ג'עג'ע, הידק אתמול את שליטתו על הכוחות הנוצרים במזרח ביירות והבהיר כי "מעתה והלאה כל הכוחות הנוצרים וכל המיליציות הנוצריות יתאחדו בכוחות הלבנוניים ולא נרשה שום כפילות במיליציות". דבריו של ג'עג'ע התפרשו כאזהרה ליחידות המיליציה של מפלגת הפלנגות המתרכזות סביב הנשיא אמין ג'מאייל ושומרות על ביתו בכפר ביקפיה. הפלנגות הנאמנות אל ג'עג'ע במלחמתו נגד חובייקה.

ראשיד כראמה, ראש הממשלה בן העדה הסונית, שחזר אתמול מדמשק, אמר, כי ההסכם שנחתם בדמשק קיים ויש לממש אותו. יש לבצע את הרפורמות בשיטת הממשל בלבנון, על אף התגברות העוינות של הנוצרים לשינויים כאלה.

כראמה אמר, כי הקרבות בין הנוצרים במזרח ביירות היו בדחוף אליהם הציע לבצע מייד את ההסכם. עם זאת אמר כראמה, כי הוא עם הנשיא ג'מאייל, כפי שהציעו ברי וג'נבלאט לא יודיח את ביצוע הרפורמות וגם לא יביא לפרישתו של הנשיא מתפקידו.

ישראל אשמה

כלי התקשורת הרשמיים של סוריה הפרו אתמול את שתיקתם על מה שהתחולל בביירות והאשימו את ישראל במצב שנוצר. "הבעיות בלבנון אינן בעיות מבנה עצמה אלא הם בגיף הוזרד מישראל על ידי סוכניה", כתב העיתון "תישרין".

"ישראל הזהירה את ערפאת ממזימה לרצחו"

מאת עודד זראי

לונדון (מיוחד ל"הארץ") ישראל הזהירה, באמצעות המודיעין המצרי, את ערפאת מתכנית לרצחו על ידי "גורמים פלשתינים פורשים". מקורות ערבים בלונדון והשבועון הבודד "אל־קבס" במהדורתו הבינלאומית המופיעה כאן טוענים, כי זו הפעם הראשונה שהמודיעין הישראלי מזהיר את ערפאת. זאת, על פי הבנה בעולם המודיעין, כי ערפאת אינו מהווה מטרה ישראלית וכי מנהיגים ישראליים אינם מהווים מטרה לאש"ף.

המקורות אינם מוציאים מכלל אפשרות, כי התכנית לחיסולו של ערפאת גובשה בידי ארגונו של אבו נידאל.

ערפאת עצמו עשה עתה בבגבעה, להיווזר בין האגפים הלוחמים בעדן. אמש נמסר בלונדון, כי יחידות של אש"ף בשלוה מבסיס תימן לעדן כשאנשיהן נושאים דגלים לבנים, כדי להבדיל בין המנחות הירבים.

שוק ההון / אריה לביא

נטיה ליציאה מהשקעות צמודות לדולר ולמדד

נטיה ליציאה מהשקעות צמודות לדולר ואף צמודות למדד מורגשת בימים האחרונים, נוכח הודעותיו החוזרות של שר האוצר יצחק מודעי לפיהן לא צפוי פיחות בחודשים הקרובים. במקביל, מתחזקת אמונה בציבור כי גם המדדים הבאים עשויים להיות נמוכים, בניגוד לתחזיות המסמכות שרווחו עד כה בתחום זה.

כתוצאה מכך בלטה יציאה מהשקעות צמודות כמו אגרות חוב צמודות למדד ולדולר וכן מניות ההסדר. נטיה קלה אך סלקטיבית מאוד [illegible]

גשה לסחרת המניות המופשיות, בעיקר לסחרת מניות המייצגות חברות מבוססות, הבולה לנפט שכזה, אף כי בחלק ממניות הנפט הורגשו ביקושים. בלט רישומן של מניות דלק ויופיטר, נפט קונים בלבד זה היום השני ברציפות.

חלק מהכספים זרמו לעבר פקדונות שקליים במיוחד, לנוכח העלאת שערי הריבית בפקדונות אלה כתוצאה מהתחושות גרעונות הנזילות של מערכת הבנקאות.

מודעי הגיש לכנסת תקציב 86' — כ־30.19 מיליארד ש"ח

כוונה לייקר המסובסדים; מחלוקת על עיתוי הייקור

מאת צבי זרחיה
סופר "הארץ" לענייני כלכלה

משרד האוצר לוחץ להעלות בקרוב את מחיריהם של המצרכים המסובסדים והתחבורה הציבורית.

אגפי תקציבים במשרד האוצר מצדדים בביצוע ההעלאות כבר עתה כדי לקצץ בסעיף הסובסידיות לפני תחילת שנת התקציב הבאה בחודש אפריל, ולהשתדל לשמור על עומק סיבסוד שווה מראשית שנת התקציב. להצעה זו מתנגד מנכ"ל האוצר, ד"ר עמנואל שרון, הסבור כי אין לגמור בהעלאת מחירי המצרכים המסובסדים טרם תחילת שנת התקציב.

הצעות השונות לייקור המצרכים הוגשו לשר האוצר והוא אמור להחליט בעניין בימים הקרובים. עפ"י אחת ההצעות יש לבצע את הייקור בימים הקרובים, לפני תחילת המשא ומתן על הסכמי השכר עם ההסתדרות. גישה אחרת המוצעת במשרדים הכלכליים היא שלא להעלות את מחירי המסובסדים עד לראשית המשא ומתן עם ההסתדרות. מצדדי גישה זו סבורים, כי יש לקשור בין העלאת המצרכים המסובסדים לפני ראשית שנת התקציב בדיון על הסכמי השכר.

גורם ממשלתי בכיר אמר אתמול, כי הכוונה עשויה להתעכב עד שובו של ראש הממשלה מחו"ל. אף שעניין ההתייקרויות נתון לשיקולו של שר האוצר הסביר הגורם הממשלתי ייתכן ומודעי לא ירצה להפתיע בהתייקרויות בזמן שראש הממשלה בחו"ל.

התקציב — בכנסת

שר האוצר יצחק מודעי הגיש אתמול לכנסת את תקציב המדינה לשנת 1986 בסך של כ־30.19 מיליארד שקלים חדשים שהם כ־21.6 מיליארד דולר. בתקציב המדינה הוגש קיצוץ 543 מיליון דולר. סעיף הסובסידיות קוצץ ב־110 מליון דולר. מה שיגרום לייקור המצרכים המסובסדים. השמן, החלות, הדלק והחשמל והתקשורת לא יסובסדו, בניגוד לשנה שעברה.

הצעת התקציב לשנה הבאה כוללת צמצום כ־7,000 משרות בשירות המדינה מהם 2,400 משרות הוראה, 700 עובדי מדינה ו־900 עובדי רשויות.

על פי תחזית האוצר, עד חודש אפריל 86 תגיע רמת השכר הריאלי גבוה לכ־7% אחוזים מעל לרמתה ב־1980.

(ידיעה מפורטת על תקציב 86 במדור כלכלה ועסקים בעמוד 6)

התקציב הלאומי: ירידה בגירעון, גידול מתון בתוצר, עליה באבטלה

היבוא יגדל ★ הצריכה הציבורית המקומית למעט יבוא בטחוני תקטן ב־2.5% ★ כוח האדם בסקטור הציבורי יצטמצם בחצי אחוז ★ ההכנסה הפנויה תגדל והחיסכון יתייצב

מאת צבי זרחיה
סופר "הארץ" לענייני כלכלה

גידול מתון יחסית בתוצר, עלייה בשיעור האבטלה, גידול ביבוא, עלייה ביצוא ובצריכה הפרטית — אלה אחדות מתחזיות המשרדים הכלכליים, לגבי התפתחות המשק בשנה הקרובה. התחזיות בהצעת התקציב הלאומי לשנת 1986.

הצעת התקציב הלאומי גובשה על ידי משרד האוצר, בנק ישראל והרשות לתכנון כלכלי במשרד הכלכלה. היא סוקרת את ההתפתחויות העיקריות בשנה שעברה ומשרטטת את קווי ההתפתחות העיקריים לשנת 1986. הצעת התקציב הלאומי מתפרסמת במקביל לפרסום הצעת האוצר לתקציב המדינה השנתי.

התקציב הלאומי צופה המשך הירידה בגירעון האזרחי, למעט שירותי הון, בגובה של 450 מיליון ד'. בחשבון השוטף צפוי עודף יבוא של 650 מיליון דולר.

בשנת 1986, צפוי גידול מתון יחסית בתוצר של כשני אחוזים. הצריכה הציבורית המקומית תקטן בכ־2.5 אחוזים, למעט היבוא הבטחוני הישיר. עיקר הירידה בצריכה הציבורית המקומית, תתרכז בצריכה הבטחונית המקומית. בצריכה האזרחית צפויה ירידה קלה בלבד.

צפויה עלייה בצריכה הפרטית לנפש. מקורה העיקרי הוא שינוי במחזור הצריכה של מוצרים בני קיימא. זאת, לאחר שנתיים ירידה בשיעור מצטבר של כעשרה אחוזים בצריכה הפרטית לנפש.

צפויה עלייה באבטלה מ־6.9 אחוזים בסוף 1985, לכ־7.4 אחוזים בשנת 1986. בכוח האדם בסקטור הציבורי צפויה ירידה של כחצי אחוז, לאחר שבשנתיים האחרונות נרשמה יציבות. הירידה תסייע על פי ההערכות במשרדים הכלכליים לשינוי מבנה המשק, וכן, ליצירת תקע ליצוב רמת השכר.

הקלה במצבו של המשק בתחום מטבע חוץ תימשך. עודף היבוא האזרחי יגדל (למעט תשלומי ריבית) בקצב הדומה לעלייה ביצוא.

היצוא יגדל ב־7 אחוזים עקב התרחבות הצפויה בסחר הבינלאומי, ירידת הביקושים בסקטור הציבורי ובעיקר בסקטור הבטחוני־מקומי ושיפור על המחיר הגבוה יחסית של היצוא. תחזית זו מניחה, כי השיפור שחל במטבעות האירופאים בשנת 1985 יימשך גם בשנת 1986.

היצוא יגדל

בשנת 1986, צופים גידול מהיר יחסית ביצוא התעשייתי (ללא יהלומים) בכ־8 אחוזים. במיוחד יגדל יצוא טקסטיל והלבשה, מתכת והאלקטרוניקה. שיעור גידול ענף השירותים נמוך יותר, בגלל האטה הצפויה בגידול ענף התיירות.

היבוא יגדל באופן יחסי לאחר ירידות מתמשכות בשנתיים הקודמות. הגידול ביבוא נובע בעיקר מהגידול

(סוף בעמוד 2 טור 6)

מודעי עיכב העברת התקציב לוועדה כדי למנוע מהמערך לתבוע תיקונו

מאת יהושע מאירי
סופר "הארץ" לענייני כלכלה

בניגוד לצפוי, לא הסמיכה אתמול הכנסת את ועדת הכספים לדון בתקציב עוד לפני הקריאה הראשונה. ענין ההסמכה הורד מסדר היום ברגע האחרון. שר האוצר נמנע מלבקש הסמכה כזאת, כדי למנוע מחברי סיעת המערך להתנות הצבעתם בקריאה ראשונה, כפי שהתכוונו לעשות, בתיקון סעיפים אחדים בתקציב.

(על דיון התקציב במליאת הכנסת — ראה מדור הכנסת בעמוד 8)

על פי התקנון, לאחר הקריאה הראשונה עובר התקציב לדיון בוועדת הכספים. אך בשנים האחרונות היה נהוג, כדי להשיג בזמן, להסמיך את ועדת הכספים לדון בתקציב עוד בטרם אושר בקריאה ראשונה. שר האוצר חשש אתמול, כי אם יבקש מהכנסת להסמיך את הוועדה לדון לפני הקריאה הראשונה, ינצלו זאת חברי הכנסת של המערך כדי לעכב את הקריאה הראשונה. ידיעה כי לא יתמכו בתקציב עד שיתוקנו סעיפים מסויימים, ויטענו כי אישורו אינו מתעכב כיוון שהוועדה ממילא דנה בו.

ח"כ דן תיכון, שהוא גם סגן יו"ר הכנסת העיד אתמול, בשיחת טלפון, את שיחת ליבו של חברו למפלגה השר יצחק מודעי האחרון החליט שלא לבקש את הכנסת להסמיך את ועדת הכספים.

בכך, מקווה שר האוצר לאלץ גם את חברי סיעת המערך בכנסת לתמוך בתקציב בקריאה ראשונה כדי שאפשר יהיה להעבירו לדיון בוועדת הכספים. ההצבעה בקריאה הראשונה מיועדת למחר.

חדשות הארץ

שיחת היום

עם: יעל ליבובסקי, אחות במחלקת טיפול־נמרץ לב בבית החולים רמב"ם
על: משבר האחיות

★

מודעי: ביצוע התקציב יחייב צמצום סובסידיות אף לא יינתן סיבסוד נוסף ליצוא (עמ' 3)

★

לוי: יוגבר קצב הבנייה בקריית ארבע
נחנך בית הדסה המשופץ (עמ' 3)

★

כונס הנכסים מתקשה בגביית חובות דנות־דורונוסר (עמ' 4)

★

צבא לסוטו הדיח את ראש הממשלה והאורחים רקדו ברחובות (עמ' 5)

★

בריטניה וצרפת יכרו מנהרה תחת תעלת הלה־מאנש (עמ' 5)

★

הוצתה מכוניתה של רחל רהט סוחרת קרקעות ידועה בשטחים התלוננה במשטרה על מעשי מרמה של יהודים וערבים בסחר קרקעות בגדה (עמ' 8)

שרות הארץ

מזג האוויר

(ע). מעונן חלקית, לקראת ערב יתכן גשם בצפון הארץ. הטמפרטורות החזויות: ירושלים 4—10, תל־אביב 10—17, חיפה 12—17, רמת הגולן 4—11, נהריה 7—17, צפת 2—9, טבריה 8—17, נצרת 5—14, עפולה 6—15, השומרון 5—13, נמל־התעופה בן־גוריון 8—16, יריחו 10—20, עזה 14—17, באר־שבע 6—15 אילת 10—20 מעלות.

שערי הדולר

	שער הדולר	השינוי בש"ח
יציג	1.4836	—.0013
נוסעים	1.7758	—.0016
שחור	1.6000	—.0100

בגליון זה 14 עמודים

עורך את העמוד: אור גרנדר

פולגת

רשת החנויות

هكذا من الأصل

ראיתי שמעתי

לשכה היסטורית

בדיון שהתקיים בימים אלה בלשכת שר החקלאות, אריק נחמקין, בהשתתפות שר הכלכלה גד יעקבי והלמן שכבל, נדונו הצעות להנציח את שמו של משה דיין ז"ל. המשתתפים בדיון בפגת, החליטו לקרוא לחבל המקיף את איזור נהלל, המושב שבו נולד דיין, על שמו. נחמקין סיפר, שהוחד שם התקופה הישיבה, לשכת שר החקלאות, שישב בעבר את דיין, כשישב הוא בתפקיד. הוי הקירות בקישוטים במפות עתיקות של ארץ־ישראל, שכל תהה אם אפשר היה לבצוא את מאבה על מפות אלה.

א.לס

פרס ספרדי לפרופסור ישראלי

הפרס הבינלאומי היחיד פרס "בלוס התרבויות" (היהדות, הנצרות והאיסלם) בכספו העיר קורדובה שבספרד, הוענק בימים אלה לפרופסור חיים ביינארט מהאוניברסיטה העברית בירושלים. הפרס מוענק לציון היהה של ספרדים בעבר במרכז להבלוס ההיות התרבויות הללו. ביינארט הוא הזוכה הראשון בפרס, והוא התבשר על הזכיה ללא קשר עם כיחסי היחסים בין ישראל לספרד. פרופ' ביינארט, המשמש מרצה להיסטוריה של עם ישראל וחוקר יהודי של תולדות יהודי ספרד ואנוסיה, יצר בירושלים אסכולה לחקר ותולדות יהדות ספרד בימי הביניים, ועומד בראש סידרת פרסומים על יהדות ספרד בשם "אספניה יודאיקה".

א.לס

אשה בראש יחידת האינטרפול בארץ

פגישה של משטרת ישראל למשטרת צרפת לעצור את מנהל בנק צפון־אפריקה בירושלים, כי שה שבנק, העברה באמצעות האינטרפול – ארגון המשטרה הבינלאומי. 140 מדינות חברות כיום באינטרפול, ובכל אחת מהן קיים משרד קישור הפועל באמצעות הנרכז בפאריס. המרכז מאפשר קשרים גם בין משטרות מלמדינותיהן אין יחסים דיפלומטיים.

בראש יחידת האינטרפול במשטרת ישראל, עומדת רפ"קית רות שלינגר שמיזרה במשטרת ישראל. כי הארגון אינו מקבל ההלכות בנושאים פוליטיים.

יואב טוקר

מחוות הוקרה ליוהאנס ראו

במכלות נשיא אוניברסיטת חיפה, אפרים עברון, הוענק הערב, הוליך הטקס של אוניברסיטת חיפה להעניק לראש ממשלת מחוז נורדריין־וסטפליה, יוהאנס ראו, תואר דוקטור כבוד לפילוסופיה.

יוהאנס ראו, שהוא אחד מידידיה הנאמנים ביותר של ישראל בגרמניה, נבחר לאחרונה על־ידי המפלגה הסוציאל־דמוקרטית לי מועמד שלה למשרת קנצלר, בבחירות שייערכו בגרמניה בשנה הבאה.

לפני כשנה הגו הקנצלר לשעבר, וילי בראנדט, את המכון להקר הבדה, התיכון על שם נוסטב היינמן באוניברסיטת חיפה. גוסטב היינמן, שהיה קרוב משפחה של ראו, שימש בעבר כנשיא גרמניה, והוגש למורה ורבו הפוליטי של יוהאנס ראו.

הטקס יתקיים באוניברסיטת חיפה בעת ביקורו של ראו בארץ באביב הקרוב.

ע.ר.

צ'ה צ'ה צ'ה "ניאו־תרבותי"

בכחנון ענק הבוש סמוך לשדה כואסכורג, לבילוי צ'ה צ'ה צ'ה של יבגות תהפכים, על רקע פיוטיסים ודיעותיהם, שהשתדלו להתגעש לפי הקצב. הבדיה בפלגת הבלטון הצרפתית על תוחלת בעיצת הבחירות ה"תרבותית" שלה, לקראת הצבעה לאסיפה הלאומית בחודש בארס.

ערב התגיגה נועד להצביע על "ההבראה החתית־התקדמה" בתחום התרבותי במרצת חמש שנות השלטון של הסוציאליסטים. גיבור הערב על רוחבת הריקודים היו שלושה זוגות נבחרים: גברת ואדון ראש הממשלה פרבייאוס ולוראן פאביוס, גברת ואדון שר התרבות מרטין ז'אק לאנג, והזוג הבאר לתרבות, שכלל את הסופרת פרנסואז סאגאן, ומזכיר המדינה לענייני תיירות ז'אן מארי בוקל.

מארים

במלון הן בתל־אביב נערכה מסיבת קוקטייל חגיגית לכבוד הדוקטור הנרי קיסינג'ר. מיד לאחר טקס הענקת התואר עליידי אוניברסיטת תל־אביב. כל התכנסות ממסיבה זו היו קודש להקמת המרכז למדעי החברה באוניברסיטה. בתמונת זוה להם. בתמונה בראש מימה הבוה המנצר מחומר בסיוני (משמאל), יצחק רבין וקיסינג'ר.

התצלומים: נתן סלינגר, ישראל סאן

בעריכת עדית רוזנבלום

הבחירות בתנועת החרות נדחו בשלושה שבועות

המשמעות המעשית: דחיית הוועידה

שרון מתכוון להציע בוועידה החלת החוק הישראלי על הגדה

מאת איתן שחורי
כתב "הארץ" לענייני מפלגות

הבחירות הפנימיות בתנועת החרות לכועצות הסניפים ולצירי הוועידה שאמורים היו להיערך מחר נדחו בשלושה שבועות. בעוד שבועיים יתכנס מרכז תנועת החרות לקבלת החלטה מוסמכת לגבי ועידת התנועה. על כך הוחלט אמש ברוב קולות במרכז תנועת החרות, בתום דיון בן חמש שעות ולאחר נכוהות פשרה רבים שהיו בין השרים שמיר, ארנס, לוי וחברי בצמרת התנועה. מעריכים, כי ההשלכות המעשיות של ההחלטה אמש היא דחיית הוועידה.

הצעת הפשרה הושגה ברגע האחרון לאחר התייעצות של למעלה משעה וחצי בין שרי חרות. קודם לכן, מסר הכתב, כי קיימת מחלוקת בין שרי התנועה הגייה ליר הישיבה יוחם אריודור כי תתקיים הצבעה הנאית על שתי הצעות: כ"ב ראש הממשלה והר החוץ יצחק שמיר, הציע כי המרכז יטיל על שרי חרות להביא תוך שבוע לוח זמנים וסידורים מוסכמים להוועידה. כשבפועלת ההצעה הזאת – דחיית ועידת התנועה. ההצעה השניה היתה של השר אריאל שרון, להחליט על קיום הבחירות הפנימיות מחר ועידת התנועה ב–16 בפברואר.

לאחר שה"כ אריודור הבריז על שתי הצעות, התחלה העלה משה ארנס הצעה לדחות את הבחירות הפנימיות בשלושה שבועות, ולכנס את מרכז הפמפלגה בעוד שבועיים לקבלת החלטה מוסכמת הסיד הצעתו הצעת ארנס. וזה לא היה בין ארנס לשר אריאל שרון, ולהחלטת על ממפר לקבל את הצעת ארנס שהוצאה בסופו של דבר מוצעה מוכבת לאישור המרכז. קודם לכן התנגד שמיר לנוסח ההצעה לפרות שנוסח תוכלה לקבלה, אך חזר בו בעצת יועציו.

חמש שעות קודם לכן פתח שמיר את ישיבת מרכז חרות במרכזו הקונגרסים בתל אביב, ואמר כי המצב הפנימי מחייב דחיית הבחירות הפנימיות ונסיון להגיע להידברות מוסכמת של כל שרי התנועה. שמיר אמר כי אין הוא מדבר על דחיית הוועידה לפרק זמן ארוך וכוונתו היא לדחייה של שבועות ולא של שנים.

לדבריו, "יש מי שהתכוונו לומר כי לשותפים כאלה אין לסמוך מחר את השלטון. ידיבנו אודבים לנו בחוץ ומחפשים סיבה שתשכנע אותם לפרק את הממשלה". הוא טען גם כי מספר עניינים מדיניים הנציבים על הפרק מחייבים כיום את הליכוד להיות מאוחד ומאורגן. וגם בכוונה זאת יש להחות לפרק זמן את הידידויות ההתמודדויות. בהתייחסו למהלכים המדיניים והקשרים כיום בין ארצות הברית ירדן וישראל אמר שמיר: "יתכן מאוד שסכנה מדינית חמורה תופיע בימים הקרובים. סכנה של פתרון כפוי".

השר אריאל שרון שלל להלוטין דחיית הבחירות הפנימיות הוועידה לילגל על הנימוקים המדיניים שש מיד השתמש בהם. שרון אמר כי אינו מבין מדוע יש גורמים בתנועה המבקשים להביא להחייה והבריז כי הוא רואה בשמיר כמי שמעמד הבכור לראשות התנועה ולראשות הממשלה. לדברי שרון הוא הבריז לצמרת חרות משוכנעים כי המעוך גמר אומר להביא לפירוקה של ממשלת האחדות וללכת לבחירות. "הם מחפשים הזדמנות לפרק את הממשלה ועל כן עלינו בתנועת החרות להעוך לבחירות" הדגיש שרון.

ריבונות בגדה

השר שרון גילה גם כי בוועידת תנועת החרות יבקש להביא לקבלת החלטה להחלת החוק הישראלי על יהודה שומרון ועזה. השר הוד לוי שידבר לאחר שרון, התנגד להכרזת בעניין החלת הריבונות הישראלית וטען כי תנועת החרות חייבת להיות מציאותית ולהשמע רציונית. לוי אמר כי לא יקרה דבר לתנועת החרות אם ועידתה תידחה למספר שבועות, כדי להגיע להסכמה בצמרת.

השר משה ארנס הפתיע בעמדתו שהיתה מנוגדת לזו של שמיר וטען כי אין לדחות את הבחירות ואת ועידת התנועה. ארנס אמר כי אם ודרושה הידברות בין השרים כדי להגיע להסכמה הוא מוכן להביא לדחייתה של הוועידה במספר ימים בלבד אך לא יותר משבוע.

שני הפלגים בדרום תימן טוענים: השלטון בידנו

טאנאה (ע"ה, ע"צ) מבוכה הושר הראות שודרים לגבי המתרחש בדרום תימן. שני הפלגים היריבים במפלגת השלטון המרכסיסטית טוענים כי הם מחזיקים בשלטון.

אתמול אחר הצהריים מסר רדיו עדן, המשדר מלהיג' (30 ק"מ מצפון לעדן), באותו של תומכי הנשיא לשעבר, עבדל פתח איסמעיל כי המצב בעדן חזר בהדרגה לתיקנו.

תחנת השידור דיווחה על חידוש התנועה והתחבורה הציבורית בעיר ועל סיור־ביקורת מטעם חברי הלשכה הפוליטית של המפלגה הסוציאליסטית התימנית בשירותים מינהליים מסויימים בעיר הבירה. כן מסרה התחנה, לראשונה מאז פרוץ הקרבות בדרום תימן, על שתי ישיבות של חברי הלשכה הפוליטית עם פעילים של המפלגה בעדן ובלהיג'. מנגד טען, לא חזר רדיו עדן אחר הצהריים על הידיעה שפירסם בבוקר, לפיה עבדל פתח איסמעיל עדיין חי. לפני שבוע נמסר כי הוצא להורג.

מקורות מהימנים בבצעה־ביות צפון תימן, מסרו כי הנשיא נאסר מוחמד טס בחזרה לעדן בלילה שבין יום ראשון לשני. לדבריהם, לטוחמד יש עתה תנעת רדיו משלו בתוך עדן.

בשידור רדיו שנקטו כי שודר מעדן נטען כי שומרי ראשו של נאסר מוחמד פתחו באש על חברי הפוליטביורו שבאו לישיבה ביום שני שעבר. שני חברי הפוליטביורו נהרגו ואחרים נפצעו בקרב שהתחולל. אולם האורבעה, עליהם נמסר כי הוצאו להורג ביום שני שעבר על נסיון הפיכה וקשירת קשר לרצוח את נאסר מוחמד, חיים ושלמים. בין אלה, על פי מקור זה, גם הנשיא לשעבר עבדול פתח איסמעאיל ושר ההגנה לשעבר עלי אחמד נאסר אנטאר.

רוצחים ברחובות

אשתו של הקונסול הבריטי בעדן שפונתה לג'יבוטי סיפרה כי המורדים עוברים ברחובות עדן, מחפשים בבתים ורוצחים בו במקום את כל באמניו ותומכיו של הנשיא עלי נאסר מוחמד. מעשי הרצח האלה מבוצעים תוך קרבות מבית לבית. המורדים משתלטים לאט לאט על כל הנקודות האסטרטגיות של עדן, סיפרה פראנסס סקאנן. שהגיעה לג'יבוטי על הפריגטה הבריטית "יופיטר" עם שני ילדיה.

הדולר התחזק

לונדון, (ע"ה) הדולר הוזל את שבוע הנסחר הנוכחי בעליות בשוקי הכספים של אירופה לאחר שמנוגו הסיכויים להורדת שערי הריבית.

הדולר נסחר בשער של 2.473 מארק בשעות הבוקר, עליה של פניג אחד לעומת שער הסגירה ביום שישי.

ההשערות כי חמשת שרי החוץ של המדינות התעשייתיות הגדולות במ־ערב הבנקים המרכזיים שלהן יחליטו בפגישתם בסוף השבוע על הורדת שערי הריבית גרמה לירידת הדולר בסוף השבוע שעבר.

שיחת היום / ירח טל

עם: יעל ליבובסקי, אחות במחלקת טיפול־נמרץ לב בביה"ח רמב"ם
על: משבר האחיות

אני חייל ממושמע שלא מערער על פקודות

– במצב שבו משתתפים פרס יודע אבן תפורץ בבוקר שביתת אחיות. אולם עצם העובדה העיצויה שהאחיות תב־פושה את בתי החולים מנהלות. האם צעד קיצוני כזה אינו מרתיע אתכן?

– אותנו לא שואלים. מעמידים אותנו בפני עובדה ואומרים – אתן שובתות! השביתה היא נשק אחרון ואני עדיין מקווה מאוד שבבוקר אתייצב לעבודה כרגיל. קיוותי לא לעבוד לילה, כדי לא להיות האחיות שנוטשת את החולים עם בוקר. בשעה זו, שאנו מדברים, העיניים שלי נעוצות במכשירים. התקווה שגם בבוקר יהיה מי שיעקוב אחר המוניטור.

– אם אתן לא שלמות עם צעד של שביתה מתפתחך מייפור אותך על כך, מה מרתיע ממך להתייצב לעבודה גם אם ארגונך יורה אחרת?

– אני חייל ממושמע שלא מערער על פקודות.

– אבל גם בצבא מותרת תופעה סרבנות המצפון.

– שלא תבין אותי לא נכון, אני מחויבת את השביתה, אבל כנשק אחרון ואם ימוצו כל האמצעים האחרים. לא יהיה מנוס מנקיטת הצעד הקיצוני שאני מאוד לא רוצה בו. כל חברותי במחלקה ברייגה זו.

– גם אם הדבר יהיה כרוך בסיכון חיי חולים?

– יש רופאים שימלאו את מקומנו וידגישו בהורמנות זו עד כמה אנו מתאמצות.

– הנהלות בתי החולים הב־דיעו כי יוכנו לקיים אחיות שאינן מאורגנות בהסתדרות האחיות, ובני משפחות של חולים, למלא מקומן של אחיות שובתות. זה יפתור את הבעיה?

– תוצאה אחת תהיה לכך – אנדרלמוסיה מוחלטת בבתי החולים.

– האם האחיות אינה מחייבת את ארגון האחיות לקיים לכל היותר שביתה סלקטיבית, שמטמנה ישוחררו מחלקות רגישות בטיפול נמרץ?

– הייתי בטוחה שאמנם כך יהיה. המחלקות השונות לטיפול נמרץ יוצאו ממעגל השביתה אם תפרוץ. גם בשביתות בעבר עבדנו במחלקות אלה במתכונת מלאה. אבל הפעם נאמר לנו חד־משמעית שגם עלינו יהיה לנטוש את המחלקות.

– אתן קובלות על שחיקת שכר. אבל זהו גורל מרבית הסקטורים במשק ומחיר המדי־ניות הכלכלית.

– האחיות הן הסקטור הנפגע ביותר במשק. אני אחות בעלת ותק של 25 שנה. ומביאה הביתה בחודש נטו פחות מ־500 ש"ח. אחרי חודש של עבודה הכוללת משמרות ושבתות, 650 ש"ח זה נחשבת משכורת בין הגבוהות. מי שצריך לעשות את חשבון הנפש זה לא אנו אלא שר האוצר. האם עוינות האחיות הטובות את הסקטור צוע אינו מסכן את החולים הזוק להולים צריך לרבוץ על מצפונו של מדינה.

– ביצד הציבור החולים במחלקתך על האפשרות שה־הל מהבוקר לא תהיינה אלא אחיות שתתמודדנה איתנו?

– הם לא מדברים ואני נמנעת מלעודד את הנושא בנוכחותם. אך הדאגה ניבטת מעיניהם.

– בעצם יש לכך איזו גבה להיתלות בו – שביתת הרדפאים מלפני מספר שנים.

– תמכנו בזמנו בשביתת הרופאים ואני חושבת שהם עדיין מקופחים בשכרם. אולם, נטישת אחיות את בתי החולים חמורה יותר. שכן רופא אחד מספיק כדי שמחלקה תתפקד כראוי אך מחלקה עם אחות אחת בלבד, גם אם יהיו בה עשרה רופאים, איננה יכולה להתפקד.

– את לא חוששת שהדימוי שלכן בציבור ייפגע אם תשבתו?

– כל מי שאושפז אי פעם בבית החולים או היתה לו נגיעה כלשהי בבית החולים יודע בדיוק את מצוקתן של האחיות ותומך בהן.

מציעים להוסיף את חיפה ל"רשימה שחורה" בגלל ארנונה גבוהה

לשכת התיאום של הארגונים הכלכליים מבקשת להזהיר יזמים מפני השקעות בפיתוח תעשייה ומסחר

מאת יהושע גלבוע
סופר "הארץ" בחיפה

הצעה לצרף את חיפה לרשימה "שחורה" של הערים (פ"ת ולוד) שבהן הארנונה העירונית גבוהה במידה בלתי נסבלת, באזהרה ליזמים שב־כוונתם להשקיע בחיפה בפיתוח תעשייה ומסחר, תגיש לשכת התיאום של הארגונים הכלכליים בחיפה.

ההצעה תוגש בתתכנס נציגי 14 הארגונים הכלכליים בחיפה בשבוע הבא. חברי מועצת העירייה יתבעו למתן במידה מהותית את העליות הצ־פויות בארנונה הכללית בשנת התקציב הקרובה 1986/7.

תעשיינים, יצואנים, יבואנים, סוחרים, בעלי מלאכה ובעלי משרדים שילמו בחיפה ארנונה כללית בשיעורים שעלו על אלה ששולמו באותם ענפים בערים הגדולות האחרות. הארנונה העירונית עלתה במקרים לא מעטים על שיעורי מס הכנסה ששולמו לאוצר – טוענים ראשי הארגונים הכלכליים בחיפה.

התרבות העירוני לאסיפה כללית ומשם ייצאו להפגנה.

בתי־הספר ממשיכים לפעול למרות הקשיים שנוצרו עקב השביתה בשל אי־הופעתם לעבודה של מזכירות, שרתים ועובדי ניקיון, אך מתרומים ישבתו כבראה גם הם.

יום שוק בלוד

מאת סופרת "הארץ" בלוד

בעקבות תלונות של סוחרים ובעלי עסקים בלוד על השוק העירוני המתקיים שם שלוש פעמים בשבוע, ופוגע לטענתם בעסקיהם, הוליט ראש עיריית לוד, מקסים לוי, על יום שוק שבועי בלבד, ועל הקלה במיסי הארנונה – עד 50 אחוזים – למי שיהיו שרוחזו קטנו.

מעתה, יתנהל השוק בימי ג' בלבד והתשלום לשכירות דוכן לשנה יהיה 720 שקלים חדשים, סכום השווה לסכום מיסי הארנונה עבור השכרת בית עסקים קטן.

המלונאים מסרבים לשלם

מאת זהר בלומנקרנץ
סופר "הארץ" לענייני תיירות

בעלי המלון בתל אביב מסרבים לשלם לעירייה אגרת תשלומי שילוט לאירועי אשפה מפעל. לסופר "הארץ" נודע אתמול, כי נציגי התאחדות המלונות נפגשו עם מנכ"ל עיריית תל אביב אלי עשר בניסיון להגיע להסדר בנושא זה. בעלי המלון טוענים שאין להחייבם באגרה זו, שכן אין המלון נוכר מפורשות בהגדרת כמפעל שבחוק העזר, ואינם מוציא פסולת נייר או אריזות בכמות גדולה.

בפגישה עם מנכ"ל העירייה העלו נציגי המלונות את בעיית הרעש בכיכר אתרים בשעות הערב והלילה שמקורו בדיסקוטק של בריכת גורדון ובמגרש המחלקה על גלגליות. לטענתם, למרות פניות חוזרות ונשנות עדיין לא הועלה העירייה את מיזם על מקורות הרעש ואורחי המלונות מטרדים מהם.

ברמלה שבתו

מאת נורית אמתי
סופרת "הארץ"

עובדי עיריית רמלה שבתו אתמול במחאה על כך שלא קיבלו את משכורותיהם. מתחילים יתכנסו חברי מועצת העירייה והעובדים בהיכל

מאת איתן רבין
סופר "הארץ"

"החלטנו שלא נזמין יותר שרים לביקור באשקלון, עד שהממשלה תחליט על איזור התעשייה בעיר כמוזר פיתוח א'", אמר אתמול ראש עיריית אשקלון אלי דיין. עוד אמר דיין כי בשנים האחרונות ביקרו באשקלון ראשי ממשלות ושרים, הבריזו הצהרות, סיירו בעיר, נתנו להם כבוד אך כל הבטחותיהם לא קוימו.

עוד אמר כי באיזור התעשייה אין תעסוקה ומאות צעירים המשתחררים מהצבא עוזבים את העיר ופונים למרכז הארץ.

שתי מכוניות הוצתו ורימון הושלך בפ"ת

מאת נורית אמתי,
סופרת "הארץ" בפתח־תקווה

שתי מכוניות הוצתו אתמול בלילה ורימון יד הושלך לעבר בית במרכז פ"ת.

לא היו נפגעים בנפש ונגרם נזק כלכלי.

אתמול בסביבות השעה 9.30 בלילה הושלך רימון יד לעבר בית ברחוב דפנה 5, לא רחוק מהמצבה בפ"ת. במקום מתגורר צעיר בן 28. הוא לא נפגע ולתריסי הבית נגרם נזק קל. כן נגרם נזק לרכבים שחנו במקום. באותו זמן נשמע פיצוץ עז ורכב מסוג פיאטסה שנגנב יום קודם עלה באש. המקרה ארע ברחוב קריש לוי וכו' תוצאה מכך נפגעו שני כלי רכב שחנו בסמוך. שעה מאוחר יותר הוצת רכב מסוג קורטינה בראש העין. מפקדים וקצינים בכירים במחוז המרכז של המשטרה הגיעו למקום כדי לבדוק את הנסיבות. עד לשעת מסירת הדי־ריעה לא נודע פרטים נוספים. מפקד תחנת משטרת פ"ת פקד ניצב יעקב שכול אמר כי נבדקים כיוונים שונים אך סרב להצביע על כיוון עיקרי בחקירה.

המעלות של אל על

	מעלות מינימום	מעלות מכסי			הטמפרטורות אתמול
קהיר	8	18	מ. חלקית	10	17
אתונה	8	16	מ. חלקית	5	14
בוקרשט	4	6	מעונן	–	–
רומא	6	10	גשום	1	12
ז'נבה	4	8	גשום	1	10
ציריך	3	6	גשום	–	–
פרנקפורט	3	7	מ. חלקית	5	10
וינה	4	8	גשום	−1	6
פאריס	3	8	מ. חלקית	6	12
אמסטרדם	3	7	מ. חלקית	4	10
בריסל	3	7	מ. חלקית	2	9
מדריד	3	12	מ. חלקית	−2	12
לונדון	4	9	מ. חלקית	5	9
קופנהאגן	2	5	גשום	−2	2
שטוקהולם	−10	−6	מושלג	−11	−8
ליסבון	4	7	מ. חלקית	5	14
ניו־יורק	0	4	מ. חלקית	7	13

בהעסע המאושר
ELAL אל על

YAD HANADIV יד הנדיב

יש לנו הכבוד להודיע לציבור את תוצאות שלב א' של התחרות לתכנון בנין בית המשפט העליון בירושלים.

בהתאם להחלטת חבר השופטים נבחרו ארבע תבניות לעלות לשלב ב' של התחרות.

להלן שמות הזוכים:

רוני זייברט – מרסל קלוגמן
אמיר קולקר – עופר קולקר – רנדי אפשטיין
הלל שוקן – אורי שביב
דוד שלו

בנין בית המשפט העליון ירושלים ישראל
The Supreme Court Building Jerusalem Israel

דיפלומאטים

(סוף מעמוד 1)

הממשלה בעניין טאבה, הדגיש, כי שיתוף עם חוסיין התהיה בו את התחושה שהמלך מוכן ללכת לקראת ישראל אף ללא שיתופן של אש"ף. חוסיין עצמו לא הסתיר את מורת רוחו מניסיונותיו של ערפאת להתחמק מפגישה עמו. נראה, כי אם לא יעניק ראש אש"ף לירדן את התשובות המצופות ממנו בעניין הדבקה של משלחת ירדנית פלסתינית, עשוי חוסיין לפתח יוזמה משלו העתידה להדגיר את האירגון בחוץ ולזכות בתמיכה מדינת אילפות. חוסיין אף הדגיש, כי מתחתו של הפתרון הבידלאומי בחסותו אמור להעדף הגורם איננה מהווה אבן נגף.

עוזר זהאי, סופר "הארץ" לענייני ערבים מדווח מלונדון, כי ערפאת יבוא בסוף השבוע לרבת־עמון, כדי להיוועד עם המלך חוסיין ולמסור לו על תוצאות הדיונים של ראשי אש"ף בבגדד.

מקורות ערביים אמרו אמש כי חוסיין שוב ביקש, בסעודת הערב שערכה לכבודו מרגרט תאצ'ר בליל שישי האחרון, לפעול כדי לקדם את מאמצי השלום באיזור. חוסיין ניהל בלונדון מגעים מאחורי הקלעים עם גורמים ערביים אחרים, בסוגיית הסוד בכווה"ת.

פרס ללונדון

מרעי שב אתמול ללונדון בה אמור היה לפגוש שוב את חוסיין. תא יג־סד לפרס על המשך מגעיו כאשר יגיע זה לבירה הבגלית הערב.

בתשובה לשאלה האם יפגוש את חוסיין, אמר פרס כי המרחק בין שתי הנקודות המרוחקות ביותר בגדה המערבית יכול להיות קטן יותר ממרחקם של שני מקומות בתוך לונדון.

תוכנית ביקורו של ראש הממשלה בבירה הבריטית כוללת פגישות עם מרגרט תאצ'ר, הנסיך צ'ארלס והנ־סיכה דיאנה ומנהיגי אופוזיציה.

ביטול האמברגו

מקורות ישראליים אומרים כי פרס שוב יבקש מבריטניה לבטל את האמברגו על מכירת נשק, אותו הטילה אחרי הפלישה ללבנון ב־1982. אולם הוגים בריטיים אמרו כי יש לצפות שבקשה זו תידחה.

מחסור חמור במצרכי יבוא עקב מצוקה כספית של לוב

מאת אליהו זהבי
סופר "הארץ" בסקנדינביה

קופנהאגן (מיוחד ל"הארץ"). כתבת רדיו שוודיה בטריפולי דיווחה אתמול על מחסור חמור במצרכי יבוא עקב מצוקתה הכספית של לוב. הכנסות הנפט ירדו מ־21.9 מיליארד דולר בשנת 1980 ל־9.7 מיליארד דולר אשתקד.

בטריפולי מורגש מחסור בחלקי חי־לוף למכוניות, בשמים מצרפת ומוצרי אלקטרוניקה מיפאן. אך קיים מחסור רומה במצרכי מזון בסיסי אותם חייבת לוב לייבא כמו ירקות ופירות. לק־זונות להם עבוד אנשים בתור.

קדאפי התחייב לשלם 4.5 מיל־יארד דולר לשנה תמורת נשק סובייטי.

התקציב

(סוף מעמוד 1)

הצמי כתשומת יצור, לאחר שירד באופן משמעותי בשנת 1985. על היבוא ישפיע גם הגידול ביצוא, שיגרור גידול ביבוא הפרי גלם למוצרי יצוא. בתחום הצריכה הפרטית צפוי, כי לאחר שנתיים של ירידות גדולות ביבוא של מוצרים בני קיימא, יגדל יבוא זה. ביבוא הבטחוני השיד צפויה ירידה בשיעור של 12.5 אחוזים.

סך המקורות לשימושי המשק (למעט יבוא בטוגי ישיר), יעלה ב–4 אחוזים.

ניתן לצפות שמיסים הישולים זה פעמיים לא יוחדשו השנה. עם זאת, צפויה עלייה בגביית תשלומים עבור שירותים הניתנים באמצעות הסקטור הציבורי. ירידה מסויימת נוספת בשיעור הסובסידיות.

בפעילות הממשלה בשוק ההון, צפוי מיזוזר מלא של החוב הממשלתי לציבור.

בשנת 1986, צפויה התייצבות בשיעור החיסכון הפרטי, ממקורות פנים במשק. זאת, לאחר שבשנה שעברה ירד החסכון לרמתו בשנים ב־1982.

לאחר הירידה הגדולה בשכר הפנוי בשנה שעברה, צפויה עלייה מסויימת בהכנסה הפנויה. אך היא לא תחזור לרמתה ב־1984.

על אתיופיה מרחפת שוב סכנת רעב

(ע"צ). המזכיר הכללי של הצלב האדום השוודי, אנדרס וייקמן, הבריז ביום שני בתום ביקור עבודה באדיס־אבבה, כי שוב מאיים על אתיופיה מחסור חמור במזון כתוצאה מבצורת. מצורה סוכנות הידיעות האתיופית.

וייקמן הגיע להסכם עם שלטונות אתיופיה על תוכניות סיוע לטווח ארוך שיסומן עיי הצלב האדום השוודי, הכוללות פרויקטים להשקיה, לשימור הקרקע ולתיכנון המשפחה בהיקף של שני מיליון דולר השנה. בארבע השנים הקרובות יעניק הצלב האדום השוודי סיוע כולל לאתיופיה בסך 7.5 מיליון דולר.

פרס מבקש מעמיתו ההולנדי לפעול למען עליה מבריה"מ

תמימות דעות על הצורך במלחמה בטירור הבינלאומי ★ פרס מבקש להוריד הטלי היבוא על סחורות ישראליות בשוק המשותף

מאת שאול צדקא
שליח "הארץ" בהולנד

האג. (מיוחד ל"הארץ") ראש הממשלה, שמעון פרס, ביקש אתמול מעמיתו ההולנדי, רוד לוברס, לפעול במוסקווה למען חידוש ההגירה היהודית מבריה"מ לישראל. בשיחות הארבעה הראשונות בין שני ראשי הממשלות הדגיש פרס, כי לפתיחת השערים חשיבות רבה יותר מאשר לחידוש היחסים הדיפלומאטיים בין שתי המדינות. לוברס, שהאחד מייצגת את האינטרסים הישראליים במוסקווה, הבטיח לעשות כמיטב יכולתו, על מנת לשכנע את השלטונות הסובייטיים לקבל החלטה המתירה ליהודים הרוצים בכך להגר לישראל. שני המנהיגים צופים, כי התלכה רוסית בעניין זה לא תתקבל טרם כינוסה של ועידת המפלגה הקומוניסטית במוסקווה בחודש הבא.

פרס ולוברס נפגשו לשיחה בארבע עיניים, שנמשכה שעה ורבע בבית ההארחה הממשלתי בהאג. הם הגיעו לתמימות דעים באשר לצורך להילחם בטירור הבינלאומי. פרס הבהיר, כי אחריותה של לוב במדינה המעניקה מקלט לטירוריסטים ברורה, אולם אין להתרכז במדינה זו בלבד. הוא ביקש מעמיתו לפעול בקרב תריסר מדינות השוק למען גיבושה של תוכנית אירופאית אחידה, שתבוזר את הדרכים לניהול מלחמת מנע בטירור העולמי. השניים גם דנו בסיוע משותף למדינות העולם השלישי. בתהליך השלום ובאיום הכלכלי הנשקף לישראל כתוצאה מהרחבתו של השוק. פרס ביקש כי הקהילה האירופאית תוריד את רמת הטלי היבוא המוטלים על התוצרת החקלאית הישראלית.

שמועות על עסקת נשק

אחרי פגישתם נערכה ארוחת צהרים בין שתי המשלחות בה נכח גם שר ההגנה ההולנדי יופ דה האוס. נוכחותו של זה היתה מקור לשמועות מקומיות על עיסקת נשק ישראלית הולנדית אשר תוארה על ידי משקיפים כמאוד כמבוזכות.

אמש ארח לוברס את עמיתו הישראלי בסעודת ערב חגיגית, בה נכחה גם הנסיכה מרגרט, אחותה של המלכה באוקראינה הנשיא עתה בהאג.

ביקור בבורסת הפרחים

פרס יבקר הבוקר בבורסת הפרחים באלסמיר לשם תגיע באותו יום התוצרת הישראלית ויוזמנה על ידי מרכז הזוהל האירופאי ליד ליידן. הוא יפגוש את ההנהגה של המפלגה הליבראלית, את צמרת מפלגת העבודה, את חברי ועדת החוץ והביטחון ואת הירים של הפרלמנט ובית העליון. בערב הוא יארח את ראשי הממשלה ההולנדית בארוחת גומלין שתיערך בביתו של השגריר הישראלי בהאג זאב סופר. לפני שימריא ללונדון.

יוזמה בקונגרס למנוע מסירת אייוואקס לסעודיה

בשל חשש מדליפת טכנולוגיה אמריקאית לגורם שלישי

מאת צבי בראל
שליח "הארץ" בארה"ב

וואשינגטון (מיוחד ל"הארץ"). בית הנבחרים יוגש הצעה שמטרתה לחסום מסירת חמישה מטוסי אייוואקס לערב הסעודית.

הקונגרס אישר בשנת '81 לאחר מאבק מר בין הממשל לתומכי ישראל וממשלת ישראל למכור לסעודיה חמישה מטוסי אייוואקס בסכום כולל של 8.5 מיליארד דולר, כאשר הוא מציב שישה תנאים למכירתם. בין השאר, התחייבה סעודיה שלא לאפשר למדינה שלישית להתפעל את המכשור סים ולא להעביר טכנולוגיה הקשורה במטוסים לכל גורם אחר. הוסכם עוד, כי הציוד המתוחכם, הכולל מחשבים וציוד אלקטרוני אחר יישאר ברשות של ארה"ב.

מועד מסירת המטוסים נקבע ליולי '86 ובדי לחסום את המסירה ביקש חבר הקונגרס טום לנטוס לערוך מחקר מיוחד, ממנו עולה שהטכנולוגיה האמריקאית לא תהיה בטוחה בסעודיה. על בסיס זה יוזם לנטוס הצעת חוק שתמבע את מסירת חמשת המטוסים.

ההצעה עוררה כבר הדים בקונגרס שלה. ובממשל החושש מאבדן העיסקה היקרה הזאת ועסקאות נוספות הצלות אליה המגיעות לסכום כולל של כ־10 מיליארד דולר (בנוסף לעסקת מיל־יארד הדולר אותה מבקש הממשל לאשר השנה). בממשל חוששים, כי סעודיה תחדל לקיים כל קשר עסקי עם ארה"ב, אם תוכשל העברת האייוואקס. תומכי ישראל המתנגדים להצעת לנטוס חוששים, כי כלפי ישראל תופנה האשמה שהיא מנעת מארה"ב להתגבר על הגירעון המסחרי.

ארה"ב תספר לסעודיה טילי הרפון, סיידווינדר, סטינגר ומסוקים

מאת ראובן פדהצור
סופר הצבאי של "הארץ"

בכוונת הממשל האמריקאי לספק לערב הסעודית בעיסקת הנשק הקרובה טילי אוויר־אוויר מדגם סיידווינדר, טילי ים־ים מדגם הרפון, טילי קרקע־אוויר מדגם סטינגר ומסוקים מדגם בלאקהוק. כמו כן מתכוונים האמריקאים במסגרת עיסקה זו לבצע גם סידרת שיפורים במטוסי הקרב מדגם אף־15 הנבצאים בידי הסעודים. חיל־האוויר הסעודי מצויד ב־60 מטוסי אף־15 שהם מטוסי הקרב המתקדמים ביותר בעולם.

מסוקי הבלאקהוק הם מסוקים לתובלה טקטית המצויידים גם בטילי נ.ט. מדגם הלפייר. הבלאקהוק מיוצר על־ידי המפעל האמריקאי סיקורסקי והוא מסוגל לשאת 11 לוחמים על ציודם המלא. המסוק מסוגל לשלמש לפינוי פצועים, לסיור ול־הובלת אספקה. כמו כן ביכולתו לפזר מוקשים ולהפעיל לוחמה אלקטרונית. הוא מצוייד בשני מנועים של ג'נראל אלקטריק ומהירותו המירבית 296 קמ"ש.

בשל הקשיים שעלולים להתעורר באישור עיסקת הנשק עם ירדן, מתכוון הממשל האמריקאי להפריד את העיסקה הסעודית מהעיסקה הירדנית, ולהגישה לאישור הקונגרס בנפרד.

חרף הקצוץ בתקציב המדינה הוגדל הסיוע הממשלתי ל–6,000 אברכים

מאת צבי זרחיה
סופר "הארץ" לענייני כלכלה

במקביל לקיצוץ בסך שני מליון דולר מתקציב משרד הדתות, הוגדל סעיף התמיכות בתלמידי ישיבות ו־6,000 אברכים חדשים ייהנו בשנת התקציב הקרובה מסיוע.

סעיף התמיכות בישיבות מוזה ב־54 אחוזים מסך הוצאות המשרד והוא מגיע ל־53.4 מליון שקלים חדשים. עיקר ההוצאה בסעיף זה נובעת מהסכמים קואליציוניים שבעקבותיהם הוגדלה התמיכה לתלמיד באופן יחסי המבידה ניכרת. משרד הדתות ימשיך במתן מענקים להבטחת הכנסה לאברכי כוללים שאינם עובדים, אשר שומים כמבוטחי הבטחה. סעיף תקציבי זה מגיע לכ–3 מיליון שקלים חדשים.

בהצעת התקציב של משרד הדתות מוקדשים 105 אלף שקלים חדשים למוסדות חינוך תורה ולחינוך דתי משלים.

משרד האוצר יגבש בימים הקרובים עמדה בעניין העברת 2.5 מיליון שקלים חדשים לבניית מוסדות דת. זאת, לאחר קבלת סיכום שנערך בראשית השבוע בין שר המשפטים משה נסים ושר האנרגיה משה שחל.

התקציב הרגיל של המשרד לענייני דתות מסתכם ב־99.3 מיליוני שקלים חדשים. במסגרת התקציב ישתתף המשרד במימון ארבעים אחוזים מתקציבי המועצות הדתיות. סך ההשתתפות של המשרד בתקציב המועצות הדתיות הינה כ־11.8 מיליוני שקלים.

בית המשפט העליון אסר שוב לחלק תשעת מליוני דולר כספים יהודיים

מאת נרב שיגאי
סופר "הארץ"

שופט בית המשפט העליון, דב לוין, הוציא אתמול צו ביניים האוסר לחלק תשעה מליון דולרים, כספים יהודיים, למפלגות הדתיות, על בסיס ההסכם הקואליציוני האחרון. את הסכום הזה צריך היה לחלק משרד הדתות והוא מוקפא מאפריל אשתקד על פי הוראת היועץ המשפטי לממשלה הפרופ' זמיר. אשר ציווה לחלק את הכספים על פי קריטריונים אובייקטיביים, שוויים וענייניים, ברוח הלכות בג"ץ בנושא.

הצו הוצא לבקשת המכונים התורניים בישראל, באמצעות פרקליטם עו"ד יהושע נגר. בכך טורפד שוב נסיונן של המפלגות הדתיות, בתיאום עם השרים ניסים ושחל, לחלק חלק מהכספים היהודיים בשיטה הדומה לזו של הקריטריונים הישנים – על פי מפתח חלוקה מפלגתי־אישי, ולפי העדפתו הפרטית של כל חבר כנסת.

לראשונה מזה שנים רבות לא כולל ספר התקציב השנתי את רשימת המוסדות היהודיים שיקבלו כספים על פי ההסכם הקואליציוני.

בריטניה תמנע כניסת פרחאן

מאת עקיבא אלדר
סופר המדיני של "הארץ"

לאחר התייעצות עם שגרירות ישראל בלונדון, החליטה בריטניה למנוע את כניסתו של לואיס פרחאן לתחומה. שר הפנים הבריטי הודיע לשגרירות בלונדון, כי נוכח ההצהרות הפומביות של פרחאן, מנהיג ארגון מוסלמים קיצוני, המכונה להמהיר הצהרות אנטישמיות ואף דיבר בשבחו של היטלר, החליט השר הבריטי, כי כניסתו לבריטניה אינה מתיישבת עם טובת הציבור.

פרחאן טרם הגיש בקשה רשמית לבוא לבריטניה, אך לאחר שנודע כוונתו לבקר בארצם, ביקשו הבריטים מידע אודותיו מישראל. השגרירות בלונדון העבירה למשרד הפנים הבריטי מידע על ההתבטאויות האנטישמיות שלו.

קרבות בין צבא אוגנדה ל"צבא ההתנגדות הלאומי"

המורדים הציבו תותחים ארוכי טווח בעיר מרוחקת כ־15 ק"מ מהבירה

קמפאלה (ע"צ). קרבות נישנו אתמול בין כוחות הממשלה הצבאית של אוגנדה לבין צבא ההתנגדות הלאומי בקרבת קמפאלה, ובאות תושבי נוספים תפסו מחסה בכנסיות ובמסגדים.

עדי ראייה מסרו, כי המורדים הציבו תותחים ארוכי־טווח בבאר בוסה, 15 ק"מ בדרום מערב לעיר הבירה קמפאלה, ומתנהלים חילופי ירי עם כוחות הממשלה המוצבים על גבעת לוביה.

אלפי אנשים נמלטו מבתיהם מאז פרצו הקרבות ביום ששי שעבר, ורובם מצאו מקלט בבתי תפילה וכן בקמפוס של אוניברסיטת מקארדה.

משפחת ויקסלביום
משפחת פרוידיגר
משתתף באבלכם במות
יוסף ויקסלביום
"לא תוכיפו לדאבה עוד"
"זבבנין ירושלים תנחמו"

יפת צדוק
יופיטקס

בצער רב הננו מודיעים על פטירתו של יקירנו
ד"ר יוחנן הנס רומן ז"ל
על מועד ההלויה נא להתקשר 320968 (03)
אשתו: לוסה
מיכאל ואילנה
ידין ודיטה
ג'ני ואורלי
הנכדים: טל, דן וגילי
נא להימנע מביקורי תנחומים

זקוק דחוף למודעה?
מודפון
לשירותך 24 שעות ביממה
03-38 38 38
לבעלי כרטיסי אשראי בלבד

בנאום התקציב של שר האוצר לשנת 1986:

מודעי: ביצוע התקציב המוצע יגרור צמצום כוח האדם במגזר הציבורי

הצעת התקציב מניחה הורדת הסיבסוד במוצרי היסוד ★ הממשלה לא תסבסד היצוא סבסוד נוסף

מאת צבי זרחיה
סופר "הארץ" לענייני כלכלה

שר האוצר יצחק מודעי סנה אתמול בנאום התקציב שלו בכנסת, את הישגיה של התוכנית הכלכלית לייצוב המשק, אך בצד הדיבורים ההדר מרעי, כי נותרו עדיין בעיות רבות שאסור להתעלם מהן.

הוא אמר: חלקם של הבלתי מועסקים מתוך כוח העבודה גדל, נוצרה תופעה שלא הייתה קודם - בנמלים גדולים של מפעלים במצוקה. "בעיית המפעלים במצוקה לא נוצרה עכשיו. היא גם לא נוצרה במהלך השנה האחרונה. היום הבעיה הבאובה העומדת לפני החברות הללו, היא לעשות בעסקים מה שאנו עשינו בתחילת יולי: בדק בית כולל", אמר שר האוצר.

ללא סבסוד נוסף ליצוא

מודעי ציין, כי הצעת התקציב מניחה את הורדת הסבסוד במוצרי היסוד. ביצוע הצעת התקציב יגרור הקטנת היקף כוח האדם במגזר הציבורי. הוא הדגיש, כי הממשלה לא תסבסד את היצוא סבסוד נוסף. בהעדר רווחיות יצוא נאלץ להגן על היצוא באמצעות שער החליפין. שינוי שער החליפין יביא להתייקרות, שתעלה את השכר הנומינלי אך לא את השכר הריאלי.

אשר ליציבות שער החליפין, זו הושגה, לא כתוצאה מהחלטה אדמיניסטרטיבית, וללא סיכון רזרבות מטבע חוץ של המדינה, אלא מסיבות כלכליות טהורות. לא היה צורך בשינוי השער, הן בגלל היציבות שחל במשק, הן בגלל יציבות השכר, והן בגלל שינוי השערים בין המטבעות האירופים לדולר, שגרמו לכך, שתוך כדי תקופת התוכנית הכלכלית, פחות השקל מול סל המטבעות, בכ־11 אחוז. פיחות זה סייע ועדיין מסייע ליצואנים הוסיף מודעי: מכאן שהע־

יצחק מודעי

לאת שכר במגבלות הסדרות מהע־לייה בפריון, תגרורה בחברה מעגלים של פיחות ואינפלציה ותגיע חזרה למתול השרים אותו ניתקנו ביולי.

פנייה לצדדים במו"מ

שר האוצר התייחס למו"מ העומד להתקיים בקרוב בין הממשלה להסתדרות בדבר חתימת הסכמי שכר חדשים. "אני פונה למעסיקים, ולעובדים; לארגוני המעבידים ולאיגודים המקצועיים, לשתף יחד פעולה כדי לשמור על הישגים משקים שהושגנו. ואשר בראש ובראשונה מבטיחים שמירה על כוח הקנייה של השכר".

שר האוצר גם הבטיח, כי שנת 1986 היא השנה שבה "נבנה את תשתית צמיחת המשק בעתיד. התרומה החשובה ביותר היא היציבות. ללא היציבות לא תהיה צמיחה. התרומה השנייה תהיה התחלת שחרור שוק ההון. "אם נמשיך ללכת בדרך הקשה, אם נמשיך להתאמץ, אם נמשיך לרצות, ואם נמשיך להאמין, תהיה שנת 1986 שנה ראשונה לבניין מחודש של כלכלת ישראל. אם חלילה תרפינה ידינו, אם תאבד אמונתנו, נגלוש חזרה לסחרחורת, שממנה יצאנו במאמץ כה רב" - סיים שר האוצר.

הדיון על הצעת התקציב ל־1986 יימשך עד מחר בצהריים:

בביקורת על הצעת התקציב: "ספר הספרים של אלה החיים על רווחים"

ח"כ צבן תקף; ח"כ וינשטיין הטיח: חברי הקואליציה שיצביעו נגד התקציב - יצביעו נגד עצמם

באולם המליאה / עמוס בדרור

הדיון על הצעת התקציב ל־1986 החל אתמול - ויימשך עד מחר בצהריים, על פי התוכנית.

בדיון זה הושמעה ביקורת, בעיקר על המגמות ההכרחיות המשתקפות בו, מפי יאיר צבן (מפ"ם). הוא הגדיר את התקציב "ספר הספרים של אלה החיים על רווחים", ואילו העובד הישראלי זכה לתואר "הגיבור האמיתי של קרב בלימת האינפלציה".

"ככל שאדם נמצא בשכבה חלשה יותר בשנה האחרונה, הוא נפגע יותר מן השחיקה. גם שכר המינימום הגיע לתהודמה שלא היתה כמותה, והוא גורר את יתר השכר כלפי מטה".

השוואות נתונים מן העולם, מגלה שהמגמה שעל פיה הפועל בישראל מייצר פחות מעמיתו במדינות אחרות, -נשמכת אבל הוא משתכר עוד הרבה פחות.

צבן דיבר גם בנושא הצמיחה בעתיד. לטענתו נתוני מרכז ההשקעות ב־1985 על פיהם הסתמנה ירידה של 8% בהשקעות, סותרים את הנתונים שהציג שר האוצר. "האמת היא שאור מיוה נבלמה בכר שבטל האשראי המסובסד; האוצר בחר תמיד אלטרנטיבה אנטי־תעסוקתית. לדוגמא במקום להמשיך את מס היסף בשנה נוספת, הוחלט להטיל מס־גולגולת למימון החינוך, ולא הורשה קיצבת הביטוח הלאומי לילד הראשון, כפי שהובטחה לפני שנה".

"הצבעה נגד עצמם"

אריאל וינשטיין (ליכוד - ליברלים) אמר שחברי הקואליציה שיצביעו נגד התקציב - יצביעו נגד עצמם. עם זאת, אין זה נכון שישנם סימנים ראשונים של צמיחה מחודשת, כדברי מודעי.

הצמיחה היא הכרחית כדי שהשחיקה בשכר ושאר הקשיים הנגזרים יהיו קצרים ככל האפשר.

לדבריו, עקב שיקום השכבות הצעירים שבישלו עיוותים, הגיעה המשלמה למצב שבו אין היא רואה את השלטון בתור "זה" לשמת "אנחנו". ללא צעדים אלה, שנעשו עוד בתקופת ממשלה בראשות הליכוד, אי אפשר היה להעביר תוכנית כלכלית קשה כליבך בנואם של שקט ובוהו.

וינשטיין הביע התנגדות להטלת מס. הוא נפה: "מי שמטיל מס על ההון, הורג את הנביע להסכון ולצמיחה". כמו כן הוא מתנגד להצעה שקרנות הפנסיה ישקיעו כספים במפעלים. "הסכנות היום של עובדים חייבים להיות מושקעים במקומות הבטוחים והטובים ביותר". (סגן שר האוצר עדי אמוראי בקריאת ביניים: "לא בכספי הפנסיות פרטים").

העלאת שכר הנטו במקום הברוטו עלולה להביא לשחיקה עוד יותר גדולה בגימלאות, שכן אלה מבוססות על השכר ברוטו. בעיקר - אמר הנואם - יש לשנות את מבנה המשק. בכך לא הוחל כלל, אלא רק צומצמה הכלכלה. המשימה צריכה להיות שינוי המבנה.

ישיבה לכבוד מרטין לותר קינג

יום הולדתו של המנהיג האמריקאי השחור מרטין לותר קינג, שנרצח לפני 18 שנה, צוין אתמול בכנסת בישיבה מיוחדת שבה נכחו נשיא המדינה הסגל הדיפלומטי, והשתתפו בו יו"ר הכנסת שלמה הלל והשר לקליטת עליה יעקב צור.

יום הולדתו הפך גם לחג רשמי בארה"ב. "סיסמתו של קינג 'יש לי חלום' הפכה לאחד מסמליה של האומה האמריקאית", אמר הלל.

חלומו היה שהשחורים ישיגו זכויות אזרחיות והזדמנויות שוות. העם היהודי למד הדרישה הבוגנית, מיטיב להבין שאיפה זאת. הקשרים של קינג עם היהודים שיקפו ברית טבעית.

צור הדגיש את היסודות של מחאה בלי אלימות בתורת קינג. המנהיג השחור הכיר את העם היהודי לערוך עימות עם הערכים עליהם מושתתת החברה האמריקאית.

האנטישמיות, על פי ערכים אלה, היא בלתי מוסרית וקינג תרם רבות להוראת החברה הזאת לתודעת עמו. בין היתר הזכיר את פעילותו למען יהודי בריה"מ המועצות.

דעת שר הביטחון אינה נוחה מהתנחלות־קבע בלב חברון

לדעתו, הפיתרון אינו בהתנחלות בקריית הדסה אלא בקריית ארבע ★ ועדת העבודה קראה לאחיות שלא לנטוש בתי־החולים

ועדות וסיעות / דן מרגלית

דעתו של שר הביטחון יצחק רבין אינה נוחה מהתנחלות הקבע בבית הדסה בלב חברון. אך ההסכם הקואליציוני קבע, כי יש לקיים את ההתנחלות שכבר הוחל בה.

בהגיבו אתמול על דברי ח"כ יוסי שריד (רצ) אמר רבין, כי לדעתו הפיתרון אינו בהתנחלות בלב חברון אלא בקריית־ארבע.

רבין הוסיף, כי הנויות של ערבים הסמוכות לבית הדסה, לא נפגעו. לדבריו פעולות הרצידיויות שנעשו בהתנחלות תל־רומיידה לא יוחזו. ח"כ שריד טען כי ראשי מפלגת העבודה פעלו כמי ש"כשאם שר".

שריד ביקש לציין כי לדעתו כל מטוס לביא שייוצר בישראל יעלה כ־40 מיליון דולרים. רבין השיב, כי סוגיה זו מצריכה דיון נפרד.

ח"כ מרדכי וירשובסקי (שינוי) הגיש הצעה לדיון בהתנחלות בבית הדסה במליאת הכנסת. "כשם שממשלה זו הוציאה את צה"ל מן המקום שבממשלת מנחם בגין החליטה להכניס אותו אליו - כך חייבת הממשלה לבטל החלטות קודמות להתנחלות דווקא בתוך היישוב הערבי".

התרומה ל"עבודה" בבית־ספר

יושב ראש ועדת הכנסת מיכה רייסר (ליכוד) העלה אתמול הצעה דחופה לסדר היום על "מגולת בית הספר 'אתיאס' בירושלים, שתרומה כחוזה נערך רישום של חברים למפלגת העבודה בזמן הלימודים".

ח"כ רייסר הדגיש, כי "יש לעצור את הפוליטיזציה דרך חדירה למערכת החינוך בישראל".

חובות חב' החשמל המזרח ירושלמית

חובות חברת החשמל המזרח־ירושלמית מגיעים ל־6 מיליון דולרים.

האוטוריציה בשכמה בדיון על הדמוקרטיה

ח"כ גאולה כהן (התחיה) ויוסי שריד (רצ) פרסמו אתמול הודעה משותפת יוצאת דופן. השמטה ללעג את יוזמי הסמינר על "תקשורת הפנים במדינה דמוקרטית" שלא משתתפים בדיונים איש מנהיגי האוטוריזציה.

הם השתוממו כי סמינר כזה נערך בכנסת, בחסות האוניברסיטה העברית האיגוד הארצי של העיתונאים, "בלי שהתנאי הראשון של דמוקרטיה - ייצוג למישוט, נתקיים הלכה למעשה". שריד אמר כי לאחר הבצת הודעתו קיבל הזמנה להשתתף, וסירב.

כך מסר אתמול חברי הנהלת החברה לוועדת האנרגיה בראשות ח"כ אוריאל לין. בחברה זו מועסקים כ־500 עובדים.

קריאה למנוע שביתת האחיות

ועדת העבודה והרווחה בראשות אורה נמיר קיבלה אתמול החלטה הקוראת לאחיות להימנע מנטישת בתי החולים.

היא המליצה כי "יוקם צוות שיבדוק תוך 45 ימים את תביעת האחיות על בסיס החלטת הממשלה מ־1979, שהגדירה את מקצוע האחיות כמקצוע מועדף. בהיעדר הכרעה - יועבר הנושא לבוררות מוסכמת".

ח"כ רן כהן (רצ) הציע לעדכן את שכר האחיות ב־1 באפריל 1986 בהתאם לדמות השחיקה שלו. ח"כ חייקה גרוסמן (מפ"ם) הציעה לבדוק במשותף עם משרד האוצר את נושא שחיקת שכר האחיות, ובלבד שהאוצר יתחייב לקבל את המסקנות.

הפגנות מורמוניות

נשיא התנועה המורמונית עזרא טאפט בנסון הודיע במכתב ליושב ראש ועדת החוץ והביטחון אבא אבן, כי האוניברסיטה המורמונית לא תרשה למורים ולסטודנטים לעסוק בכל פעילות המכוונת להשפיע על יהודים להמיר את אמונתם באמונה אחרת.

אבן יעביר את מכתבו של בנסון אל ראש הממשלה שמעון פרס. בין אבן לבנסון שוררים יחסי ידידות מאז כיהן בנסון כשר בממשלת הנשיא דוויט ד. אייזנהאואר. אבן היה אז שגריר ישראל בארה"ב.

הוקירו את מרטין לותר קינג

יו"ר ועדת הפנים דב שילנסקי (ליכוד) הזכיר אתמול את ציון יום הולדתו של מרטין לותר קינג, משום שאינו זוכר כי הכנסת ציינה אי פעם את הולדתם של בנימין זאב הרצל וזאב ז'בוטינסקי, חיים נחמן ביאליק או יוסף חיים ברנר. לכן ציון יום הולדתו, לדבריו, אינו הגיוני "אלא התרפסות".

תובעו למנוע השר צור

ח"כ אוריאל לין (ליכוד) הציע אתמול לראש הממשלה שמעון פרס להדיח מתפקידו את השר יעקב צור. לטענתו אין לשר צור הכישורים והעניין הדרושים לניהול מדיניות העליה.

הרב הראשי הראשון לציון מרדכי אליהו קובע המזוזה עם סיום השיפוצים בבית הדסה בטקס חנוכת המקום. לידו - שר הבינוי והשיכון, דוד לוי. (צילום: זום 77)

בטקס חנוכת "בית הדסה" ששופץ ע"י משרד הבינוי והשיכון:

לוי: קצב הבנייה היהודית בחברון יגבר בשנה הבאה

מאת סופר "הארץ" בשטחים

סגן ראש הממשלה, דוד לוי, אמר אתמול בחברון, כי קצב הבנייה היהודית בחברון יגבר בשנה הבאה. לדבריו יתבצעו הסדרים להמשך ההתיישבות היהודית בעיר זו.

השר לוי דיבר בטקס חנוכת "בית הדסה" ששופץ על ידי משרד הבינוי והשיכון.

שר הבינוי הורה לצוות של משרדו לפעול ללא דיחוי למען תחילת העבודה ב"חצר היהודים".

לאחר קביעת המזוזה ב"בית הדסה" על ידי הרב הראשי, מרדכי אליהו, הכריז סגן ראש־הממשלה כי משמעות הטקס היא "עשיית צדק היסטורי לכולנו".

ללא ויתורים

בהתייחסו לביקורו הנוכחי של שמעון פרס באירופה אמר לוי: "בעיר האבות ובארץ־ישראל לא יהיו ויתורים טריטוריאליים".

אשר לאירועי הר הבית הבהיר השר "אם יהודי המתעטף בטלית בהר הבית הוא פרובוקטור, הרי שכולנו פרובוקטורים".

11 דירות במבני קבע

בתום הטקס הודיעו אנשי משרד הבינוי כי בשלב ראשון יוקמו 11 דירות במבני קבע, כן יוקם מוסד חינוכי, גן ילדים ומקווה.

ב"חצר היהודים" מתגוררות עתה עשר משפחות. ארבע מהן במבנים טרומיים. האדריכל סעדיה מנדל, האחראי על תכנון "חצר היהודים" אמר כי במסגרת העבודות במקום, יש כוונה להרוס את חלקו האחורי של בניין השוק המקומי.

גידור ביטחוני

שלושה בעלי חנויות בקומת הקרקע של "בית הדסה", התלוננו בימים האחרונים לפני המימשל הצבאי כי חיילי צה"ל גידרו את הכניסה לחנויותיהם והגבילו את גישת הקונים אליהן.

גורמי מימשל אמרו בתגובה כי הדבר נעשה מטעמי ביטחון וכי אין כל כוונה לסגור את החנויות.

הצעת־החלטה שצפויה לעורר התנגדות חריפה במפלגות הדתיות:

מוצע להתנות יצוג לזרמים דתיים בקונגרס הציוני - בבחירות

המדובר בייצוג לרפורמים, קונסרווטיבים ואורתודוכסים ★ גם לנציגי מכבי והקהילות הספרדיות יהיה סטטוס של מפלגות

מאת גדעון אלון
סופר "הארץ"

הצעת החלטה שתובא לאישור הוועד הפועל הציוני שיתכנס בירושלים בתחילת פברואר, עשויה לעורר התנגדות חריפה של נציגי המפלגות הדתיות בארץ.

על פי ההצעה, יצטרכו נציגי גופים ציוניים בינלאומיים המסונפים להסתדרות הציונית, להתמודד בבחירות לקראת הקונגרס הציוני ... הספרדיות בחו"ל, כמו כל מפלגה פוליטית, על מנת לזכות בייצוג ובמעמד שווה בהסתדרות הציונית.

המדובר בגופים כמו האיגוד העולמי ליהדות מתקדמת אליו משתייכים הרפורמים, הכינוס העולמי של בתי הכנסת האורתודוכסים.

ללא ייצוג אוטומטי

ההצעה, שתובא על ידי יושב ראש ההנהלה הציונית אריה דולצין, קובעת שגופים ציוניים אחרים שנמנו בעבר להסתדרות הציונית, כגון ההסתדרות העולמית של מכבי, הפדרציה העולמית של הקהילות הספרדיות, יקבלו סטטוס של מפלגות פוליטיות ויידרשו להתמודד בבחירות לקונגרס.

גופים ציוניים אלה, נהנו עד כה מייצוג אוטומטי במוסדות ההסתדרות הציונית, מבלי שנדרשו להשתתף בבחירות. עם זאת נציגיהם בהנהלה הציונית לא הורשו להצביע בנושאים פרסונאליים.

היוזמה לחייבם להשתתף בבחירות לקונגרס, הועלתה בצוות ההשיבה שהוקמה על ידי ההסתדרות הציונית.

הוועד הפועל הציוני ידון גם בהצעה לשינוי החוקה על ידי שינוי סעיף הקובע, כי ניתן להגיע להסכמים בדבר חלוקת הצירים בלי לקיים בחירות דמוקרטיות. מדינות שם לא יערכו בחירות בהתמנות זה-לא תהיה נציגה בקונגרס הל"א שיתקיים בשנה הבאה.

בדיון ועדת השרים לחקיקה על הצעת החוק לאיסור פרסום שמות חשודים:

שר המשפטים תוקף העיתונות

יו"ר מועצת העיתונות: עלול להיפגע חופש העיתונות

מאת סופר "הארץ"

שר המשפטים משה נסים תקף אתמול את כלי התקשורת הביא שורה של דוגמאות לפרסומים בלתי אחראים בעיתונות, של ידיעות בלתי בדוקות ובלתי מבוססות.

הוא קבל על כך, שהעיתונות נותנת פרסום רב וגולש למעצרים של חשודים, שמלם אינה נותנת אותו פרסום כשאותם חשודים משוחררים ממעצרם מבלי שהוגש נגדם כתב אישום.

בדיון הראשון שקיימה ועדת השרים לחקיקה בעניין הצעת החוק לאיסור פרסום שמות חשודים, אמר שר התקשורת אמנון רובינשטיין, כי הוא אינו תומך בהצעת החוק שהגיש שר המשפטים, לאסור פרסום שמות חשודים, למרות שהאחריות הקולקטיבית מחייבת אותו. הוא התריע על כך שבשנים האחרונות חלה ירידה דרמטית ברמת העיתונות.

התנגדות מועצת העיתונות

בדיון השתתפו גם נציגי נשיאות מועצת העיתונות. נשיא מועצת העיתונות ד"ר יהושע רוטנשטרייך הדגיש, כי מועצת העיתונות מתנגדת בתוקף להצעת החוק לאיסור פרסום שמות חשודים - חוק שעלול לפגוע בחופש העיתונות. הוא ציין כי כבר כיום מוטלות על העיתונות מיגבלות חמורות יותר מהמקובל במדינות דמוקרטיות אחרות.

משרד הדתות קיבל 150,000 ד' כ"הקצבה חד פעמית" ועתה נדרשים עוד 100,000 ד' לאותן מטרות

הדרישה הנוספת הועברה לוועדת הכספים ע"י משרד האוצר, ושוב, לצורכי העברת מש' הדתות למשכנו החדש ולתשלומי אחזקה שונים

מאת יהושע מאירי
סופר "הארץ" לענייני כלכלה

משרד האוצר העביר לועדת הכספים דרישה נוספת להקצבת כ־100 אלף דולר למימון העברת משרד הדתות למשכנו החדש ותשלומי אחזקה שוטפים עד לסוף השנה.

זאת, נוסף ל־150 אלף דולר שאושרו למשרד לפני שבועיים כהקצבה "חד פעמית", לאותן מטרות. העברת משרד הדתות למשכנו החדש תעלה בסך הכל לקופת המדינה כרבע מיליון דולר.

ח"כ רן תיכון הביע תמיהתו על גובה הסכום הדרוש להעברת המשרד וטען, כי לדעתו ניתן היה לבצע זאת בסכום נמוך בהרבה.

מימון לביקור מלכותי

משרד ראש הממשלה ביקש מוועדת הכספים להפשיר 160 אלף דולר מרזרבות המשרד.

77 אלף דולר מסכום זה נועדו למימון נסיעות ראש הממשלה לחוץ לארץ. 73 אלף דולר, למימון ביקורם בארץ של יורש העצר התאילנדי ובן של סגן נשיא אינדונזיה. 8500 דולר נוספים מבקש משרד ראש הממשלה לקבל כהשתתפות בקניית סירת משמר [illegible].

מבני דת

משרד האוצר מבקש להפשיר כ־65 אלף דולר למימון התחייבויות למבני דת ולפרויקטים מתמשכים. זאת עקב ביטול ההקפאה על בניית מבני ציבור.

העלאת מחיר בתקופת ההקפאה

ח"כ גרשון שפט, הביע בוועדת הכספים מחאה שלפיהם עולה, כי משרד התקשורת העלה את דמי השכירות לתיבות הדואר בכ־800 אחוז זאת בתקופה של הקפאת מחירים במשק. שפט הגיש הצעה לסדר בעניין זה והבע לזמן את נציג משרד התקשורת.

בהתייחסו לפניית ח"כ שמחה דיניץ:

נציב שירות המדינה: יש פגם בפרסום שמות עוזרי שרים ופקידים בכירים במודעות חרות

מאת עקיבא אלדר

נציב שירות המדינה אברהם נתן סבור כי יש טעם לפגם בפרסום שמותיהם של עוזרי שרים ופקידים בכירים מעל גבי מודעות של תנועת "חרות" בירושלים.

נתן אמר דברים אלו ל"הארץ" בהתייחסו למכתב ששלח אליו ח"כ שמחה דיניץ ובו טענה כי תופעה של הזדהות מפלגתית פומבית מטעם עובדי מדינה עומדת בניגוד לחוק, ולכללי המינהל התקין.

דיניץ התייחס למודעה מטעם תומכי מועמד ח"כ יהושע מצא, שבה מצויין כי החותמים ביניהם ישראל כץ, עוזרו של השר שרון ודן נוה, עוזרו של השר ארנס "פעילים בסניף, כמו גם בתפקידים ומשרות ציבוריות. בהן אנו מייצגים אותך ואת תנועת החרות". "סבור הייתי שעובדי מדינה משרתים את העם כולו ולא מפלגה פוליטית", כתב דיניץ לנציב.

במודעה מטעם מתנה ראובן ריבלין, שפרסמה אף היא בעיתון הירושלמי "כל העיר", מופיע בין השאר שמו של צחי הנגבי, עוזרו של ממלא מקום ראש הממשלה ושר החוץ יצחק שמיר. בשתי מודעות אלו מתנוססים שמותיהם ותאריהם של יותר מ... עובדי מדינה וחברות ממשלתיות. דיניץ דרש מנציב שירות המדינה לבדוק את הנושא ולהעביר לידיו את תוצאות הבירור.

בתגובה למכתבו של יוסי בן אהרן, יועצו המדיני של שר החוץ, שדחה את טענות מפלגת העבודה כי הוא נהג כ"קומיסר" פנה אליו דני אלרד, יועצו של מזכ"ל המפלגה עוזי ברעם: "אני מתפלא שעובד מדינה אובייקטיבי נותן הערכות פוליטיות. הגיע לקיום תא של מפלגת העבודה במשרד החוץ ואינו מתייחס לעובדות קיומו של תא של סניף החרות".

עורך את העמוד: חיים מל

הראשונים באירופה עכשיו ראשונים בישראל!

"פיאט" זכתה גם השנה במקום הראשון וקיבלה את תואר "המוצר הנבחר" לשנת 1986

"פיאט" הקניה הכדאית ביותר!

ה"פיאטים" היו ונשארו כקניה הסובה והמשתלמת ביותר. לדגמי פיאט "אונו" ו"רגאטה" החדשים אין מתחרות בעיצוב, באיכות, בטכנולוגיה מתקדמת וגם במחיר!

נצלו עכשיו את תנאי האשראי שרק פיאט יכולה להציע ללקוחה. אל תחכו לשינויים - הקדימו ובואו עוד היום להזמין את הדגם המתאים לכם מהמשלוח החדש.

כדאי להיות ראשון - המבצע למלאי מוגבל!

רק 33% במזומן והיתרה בתשלומים. הפקדה תשולם בנפרד ע"י הלקוח

פיאט רגאטה

פיאט אונו

1986 המוצר הנבחר

FIAT פיאט. טכנולוגיה בתאוצה

בנק ישראל מציע:

חדש

הנפקה במכרז

שגיא - סדרה 4201 ד'

צמודה למדד המחירים לצרכן, כולל מדד החודש האחרון (בעיקור 5)

הסדרה תוצא ביום רביעי 22 בינואר 1986, בסכום של 15 מיליוני שקלים חדשים.

הסדרה תוצע לציבור ביום שלישי ה־21 בינואר 1986 באמצעות מכרז.

הסדרה צמודה למדד המחירים לצרכן שיפורסם עבור חודש ינואר 1986 ותיפרע בתום 6 שנים ביום העסקים האחרון של חודש ינואר 1992.

אגרות החוב ישאו ריבית בשיעור 4.25% לשנה.

הריבית תשולם בשיעורים שנתיים ביום העסקים האחרון של חודש ינואר של כל שנה החל בינואר 1987.

המדד הנוסף (בעיקור 5) על הריבית ועל הקרן יצטבר בתנאי הקרן וישולם באמור בדרכי תשלום הריבית ובדרכי פדיון הקרן בתקנות מילוות המדינה (סדרות מסוג "שגיא")

הזמנות יוגשו לבנק ישראל במחירים שלא יפחתו מ־85% ולא יעלו על 110% מהשווי הנקוב.

מחיר המכירה שייקבע במכרז יהיה אחיד, כאמור בתקנות מילוות מדינה (מכרזים).

הסדרה תרשם למסחר בבורסה תוך שבועיים מיום פרסום מדד המחירים לצרכן לחודש ינואר 1986.

פרטים מלאים ורכישה בכל סניפי הבנקים ואצל חברי הבורסה לניירות ערך.

הערה: התנאים המחייבים של הנפקה זו נקבעו בתקנות מילוות מדינה (סדרות מסוג "שגיא") ובתקנות מילוות המדינה ("מכרזים").

הטכניון
מכון טכנולוגי לישראל
המדור ללימודי חוץ, חיפה

היחידה ללימודי המחשב,
במשכת ההרשמה לקורס

ניתוח מערכות מידע

הקורס מיועד: לאקדמאים במדעי הטבע, במדעי החברה, לרואי חשבון, המעוניינים להתמחות בתחום נתוח מערכות.

מטרת הקורס: להקנות ידע בסיסי בנתוח מערכות מידע ממוחשבות למתעונדים לעסוק במקצוע זה הלכה למעשה במשק ובמערכות המינהל.

הקורס יתקיים פעמיים בשבוע בשעות הערב. משך הקורס שנתיים וחצי.
ועדת הקבלה לקורס תתקיים ב־4.2.86

בירור פרטים והרשמה: המדור ללימודי חוץ, היחידה ללימודי המחשב, סמוך לבניין הטכניון הראשי בהדר, ת.ד. 4959 חיפה.
טלפון 04/661151, 04/661157

מתגבשת מדיניות להקטין שיעורי ההון הנדרשים למעמד מפעל מאושר

השינוי — עם ביטול הלוואות הפיתוח ★ ביצוע ההחלטה ילווה בבדיקות מעמיקות יותר באשר לסיכוי הכלכלי של התוכניות שידונו במינהלת מרכז ההשקעות

מאת צבי זרחיה
סופר "הארץ" לענייני כלכלה

במרכז ההשקעות התגבשה מדיניות להקטין את שיעורי ההון הנדרשים לקבלת מעמד מפעל מאושר ולהעמידם על 30 אחוז מההשקעה בכל האיזורים. החלטה זו, לכשתופעל, תהווה הקלה גדולה למשקיעים במרכז הארץ ובאיזור פיתוח ב'.

הכוונה למנכ"ל מרכז ההשקעות, יורם בליזובסקי, הבהיר, כי השינוי הוא תוצאה משינוי במערך הסיוע הממשלתי, עם ביטול הלוואות הפיתוח. לדבריו, ביצוע החלטה זו ילווה בבדיקות מעמיקות יותר באשר לסיכוי הכלכלי של התוכניות שתובאנה לדיון לפני מינהלת מרכז ההשקעות.

"בסיס כלכלי איתן הנשען על תוכנית יצור ושיווק יתר את הביטחון לכלכליות המפעל גם כאשר דרישות ההון יוקטנו בהתאם להחלטת מינהלת ההשקעות" הוסיף בליזובסקי.

להבטיח בסיס איתן

מרכז ההשקעות עומד לשנות את שיעורי ההון העצמי הנדרשים ממשקיעים המקימים מפעלים מאושרים. על פי מדיניות מינהלת מרכז ההשקעות, חייב כל משקיע, המבצע תכנית מאושרת, להשקיע אחוז מסוים מההשקעה כהון עצמי.

שיעורי ההון הנדרשים על ידי מינהלת מרכז ההשקעות הם 30% מההשקעה המאושרת באיזור א', 40% מההשקעה באיזור ב' ו־50% מההשקעה במרכז הארץ.

דרישות אלה באו להבטיח מבנה פיננסי אשר ישמש בסיס כלכלי איתן לתכניות המאושרות. מאז שהחליטה הממשלה על הפסקת מתן הלוואות פיתוח בראשית יולי 85, הועלו תביעות להקטין את דרישות מרכז ההשקעות ממשקיעים. ההטבות הניתנות כיום על ידי הממשלה למפעלים מאושרים, הם בהיקפים קטנים יותר בהשוואה לתקופה, שבה ניתנו גם הלוואות פיתוח. בהתאם למדיניות, נתונים באיזור א' 44.2% מההשקעה באיזור ב' 27.4% ובמרכז הארץ 9%. שיעורים אלה עשויים להצטמצם ב־5 אחוזים בכל איזור, עם ביטול מענקי־ההשקעה.

האוצר ימליץ למכור מניות חיפה כימיקלים לאנשי גנגר

בתי הזיקוק מתנגדים — חוששים שיתאפשר לגנגר ליהנות מרווחים בסך 20 מיליון דולר שנצברו בחברה

מאת יונתן שרמן

משרד האוצר ימליץ על מכירת מניות, חיפה כימיקלים, המוחזקות על ידי בתי הזיקוק, לקרן הון הסיכון, שבראשה עומד אריה גנגר.

נודע שבתי הזיקוק מתנגדים למכירת מניות חיפה כימיקלים, כיוון שהם חוששים שרכישת מניות אלו נועדה לאפשר לגנגר ליהנות מהרווחים שנצברו בחברה, הנאמדים בסך של כ־20 מיליון דולר.

בן הנשיאים בתי הזיקוק מפני בריחת ידע ב"חיפה כימיקלים" לארצות אחרות, כאחד ולבעלי המניות של החברה יהיה אינטרס לשתף פעולה איתם.

שר האוצר יצחק מודעי תומך בהצעה למכירת המניות וחוות דעת ברשות החברות הממשלתיות, תואמת את עמדתו.

יחד עם זאת, לפחות התנגדות בתי הזיקוק, צפוי שמועצת המנהלים של בתי הזיקוק לא תדחה על הסף את הצעתו של גנגר. יתכן ויוצע לו לרכוש את המניות המוחזקות על ידי בתי הזיקוק במחיר גבוה, הכולל גם את מרכיב הרווחים הצבורים בחברה.

לבתי הזיקוק 26% ממניות ההצבעה של "חיפה כימיקלים", לקרן הון הסיכון של גנגר 56% והיתרה מצויה בידי הציבור.

אריה גנגר

בכירים במשרד הביטחון פרשו: תסכול שכר ותנאים "יורדים"

מאת ראובן פדהצור
סופר הצבאי של "הארץ"

עובדים בכירים במשרד הביטחון פרשו באחרונה מהמשרד בשל מה שהגדירו "תסכול הנובע מהמשכורות הנמוכות ותנאי השירות היורדים".

בתקופה האחרונה עזבו את תפקידם בין השאר, סגן מנהל משלחת של משרד הביטחון, שהיה משלחות בחו"ל וראש המיבה במינהל הרכש. כמו כן פרשו יועצים כלכליים שעברו לתעשייה הפרטית.

עובדים רבים במשרד הביטחון פועלים בתפקידים המקבילים לתעשיות הביטחוניות וצה"ל. אך הם עובדים, שבמקרים רבים מבצעים את פעולותיהם של מי שמשמשים כולם, משתכרים פחות מהם. במקרים רבים הם משתכרים קציני הקבע משכורות גבוהות יותר מהאזרחים העובדים לידם.

עזיבתם של אנשי מקצוע את משרד הביטחון יוצרת בעיה, מאחר ורבים מהם רכשו ניסיון רב ומערכת הביטחון מתקשה למצוא להם מחליפים.

תביעה לבטל הפיקוח על מחירי פיקוח לעבודות ציבוריות

מאת אברהם צהר
סופר "הארץ" לענייני כלכלה

איגוד האינג'ינרים והארכיטקטים תובע לבטל את הפיקוח על מחירי עבודות התכנון והפיקוח על עבודות בבנייה הציבורית.

תביעת האיגוד הועברה אתמול בכתב למנכ"ל משרד התעשייה והמסחר, יהושע פורת.

הארכיטקטים והאינג'ינרים טוענים כי מחירי עבודות התכנון והפיקוח בבנייה ציבורית, לרבות שכר הטרחה, היו צמודים לתשלומי הקבלנים.

לאור ביטול הפיקוח על התשלומים אלו יש לבטל את הפיקוח גם על מחירי עבודות התכנון.

עבודה עבור המשטרה החזירה עובדים למתפרה

(עז). עובדי מתפרת "המשקם" בצפת החזרו לעבודה סדירה לאחר שמשטרת ישראל הזמינה במפעל כמות גדולה של מדים לחיילי משמר הגבול. מכזור הוצאו עובדי המשקם לפני יותר משבוע לחופשה ללא הגבלת זמן, עקב מחסור בהזמנות חדשות. מנהלי החברה ביקרו בצפת, עמדו על המצוקה הקשה של העובדים, שהם רובם נכים, ועשו מאמץ להעביר למפעל עבודות גם על חשבון מפעלים אחרים של החברה בצפון.

הטכניון
מכון טכנולוגי לישראל

הפקולטה להנדסה אזרחית
שטח גאוטכניקה והנדסת מחצבים
עורכים הרצאה המוקדשת לזכרו של חברנו
פרופ' גבריאל כסיף ז"ל
ירצה פרופ' גדליה שלף בנושא:
"הנדסת הסביבה לקראת שנות אלפיים"
ההרצאה תתקיים ביום שישי 24.1.86 בשעה 11.00,
בפקולטה להנדסה אזרחית בנין בורוביץ, חדר 408,
קרית הטכניון, חיפה.
הציבור מוזמן

תיק אזרחי 3458/85

בבית המשפט המחוזי בתל־אביב יפו

בעניין: פקודת החברות
ובעניין: פירוק החברה דמבו רהיטי ילדים ונוער בע"מ
נתניה, אזור התעשיה נוריות לאצור
המבקש: המוסד לביטוח לאומי ע"י ב"כ עוה"ד א. מאיר ו/או מ. חשין ו/או ר. הדת, שמענם לכסירת כתבי בית דין הוא שדרות ויצמן 13 ירושלים.

נמסרת בזה הודעה כי ביום 11 לחודש נובמבר 1985 הוגשה בקשה לבית המשפט המחוזי בתל־אביב לפרק את החברה הנזכרת לעיל, וכי בקשת פירוק זו תשמע בפני בית המשפט הנ"ל ביום 3.3.86 בשעה 8.30 בבוקר.

כל נושה או משתתף של החברה האמורה הרוצה לתמוך במתן צו בעניין בקשה זו או להתנגד לכך, רשאי להופיע בשעת הבירור אם בעצמו או באמצעות עורך הדין שלו. העתק מן הבקשה יינתן לכל נושה או משתתף של החברה הדורש זאת מן החתום מטה תמורת התשלום הקבוע בעד.

כל הרוצה להופיע בשעת בירור הבקשה והאמורה חייב למסור, או לשלוח ע"י הדואר, לחתום מטה, הודעה על רצונו זה. ההודעה, בציון השם והמען של האיש או הפירמה והחתימה או בחתימה בא־כוחו, צריכה להמסר או להישלח באופן שתגיע אל החתום מטה לא יאוחר משעה אחת אחר הצהריים של יום 2.3.86

מ. חשין עו"ד
ב"כ המבקש המוסד לביטוח לאומי
שדרות ויצמן 13, ירושלים

כונסי הנכסים של קבוצת רנות מתקשים בגביית חובות בסך 3 מיליון דולר:

15 ק"ג זהב נעלמו מהמלאי בחברת השיווק האמריקאית של רנות־רוזנווסר

הכונס עו"ד ישראל גפני נמנע מלהגיב ל"הארץ", אם מוגשות תביעות פליליות בגין היעלם כמויות כה גדולות

מאת אברהם צהר
סופר "הארץ" לענייני כלכלה

כונסי הנכסים של קבוצת רנות, מתקשים לגבות את חובותיה של חברת רנות־רוזנווסר המסתכמים בכ־3 מיליון דולר — כך עולה מדו"ח כונסי הנכסים, משרד עורכי הדין גפני ולב, לבית המשפט המחוזי בתל אביב.

רנות־רוזנווסר הממוקמת בניו־יורק, עוסקת בעיקר בייצור ובשיווק של שרשרות זהב.

מדו"ח כונסי הנכסים של קבוצת רנות, עולה כי בחברת השיווק האמריקאית של רנות־רוזנווסר נעלמו מהמלאי כ־15 ק"ג זהב. כשני שלישים מכמות זו כבר נמצאו בספרי החברה ולגבי הכמות הנוספת נעשים מאמצים לגלות כי לקוחה.

לא הוגשו תביעות

לשאלת "הארץ" אם הוגשו או יוגשו תביעות פליליות בגין היעלמן של כמויות כה גדולות של זהב, סירב כונס הנכסים, עו"ד ישראל גפני, להגיב. נודע כי עד היום לא הגיש הכונס תביעה משפטית בעניין זה נגד חשודים.

לוידס דוחה

לעומת זה הגיש תביעה לחברת הביטוח לוידס מלונדון בשיעור מיליון דולר על חובות קשי־גבייה של חברת טמפה האמריקאית לרנות־רוזנווסר. חברת לוידס הודיעה לכונסי הנכסים כי היא דוחה תביעה זו. בתביעה שהוגשה ללוידס הועלו האשמות כאילו אחד המנהלים הקודמים של חברת השיווק — סם לאור — אשם ביצירת החוב קשה־הגבייה של טמפה. חקירות בארץ ובחו"ל שערך משרד חקירות בשירות לוידס, העלו כי לטענה אין כנראה כל בסיס. בשעתו פורסם ב"הארץ" כי רנות־רוזנווסר מכרה זהב לחברת טמפה כאשר כבר ידעה כי חברה זו איננה מסוגלת לעמוד בהתחייבויותיה. המכירות נערכו בחלקן לאחר פרישתו של סם לאור מהחברה, צעד שהשאים את הנכסים לתביעת הפיצויים שהוגשה ללוידס. למרות עובדות אלו ממליץ כונס הנכסים גפני, בדו"ח שהגיש לבית המשפט, להגיש תביעה משפטית נגד לוידס, אך לא נגד לאור, שאותו לא קשרו ישירות לחוב של 1.6 מיליון דולר שרשרת תובעת מטמפה.

חוב של יורד

חוב נוסף של כ־200 אלף דולר מגיע לרנות־רוזנווסר מיורד ישראלי, אהרון שריר. בדיקה העלתה כי שריר נעצר בשעתו בידי משטרת [illegible] בחשד של גניבה ממעביד, והוא נחשב כעבריין נמלט. החוב של לרנות נוצר לאחר שברח מהארץ, ונמסרו לידיו על ידי רנות רוזנווסר כמויות זהב שעד היום לא שילם תמורתן. עסקה מכניסה זו — לגבי שריר — נערכה לאחר שהיה כבר ידוע בארץ כי הוא בחזקת עבריין נמלט. משריר, השוהה כנראה בארה"ב, לא ניתן היה לקבל תגובה.

כונס הנכסים של רנות, עו"ד גפני, נשאל אם רנות מעסיקה או העסיקה את שריר, והשיב כי אין כיום כל קשר מסחרי או קשר אחר בין אותו איש לבין רנות או רנות־רוזנווסר. עו"ד גפני נמנע מלהתייחס לעבר.

קופ"ח הכללית שינתה חד־צדדית תנאי התשלום ליצרני התרופות

הכפילה לעצמה תקופת האשראי ★ התעשיינים: לא נועצו בנו

מאת יונתן שרמן
סופר "הארץ" לענייני כלכלה

קופת החולים הכללית שינתה באחרונה באופן חד־צדדי את תנאי התשלום למפעלים המספקים לה תרופות. במכתב, ששיגרה הנהלת הקופה, התבשרו ספקי התרופות כי האשראי השוטף יוגדל ל־45 יום, במקום 22 יום כפי שהיה נהוג עד כה.

יעקב לוסטיג, מנהל אגף הכימיה והפרמצבטיקה בהתאחדות התעשיינים אמר כי החלטת הקופה התקבלה ללא התייעצות עם התעשיינים, למרות העובדה שלמפעלי התעשייה הסכם עם קופת חולים ובו כלולים גם תנאי האשראי.

חוב 15 מיליון ד'

קופת חולים הכללית חייבת למפעלי הפרמצבטיקה סכום של 15 מיליון דולר, המהווים כ־20% ממחזור המכירות השנתי של תעשייה זו ובשלב זה אין היא פורעת את החוב בגלל מצוקה תקציבית.

יצרני התרופות קיבלו הודעה לפני כעשרה ימים, ולפיה לאחר גמר המלאי הם יפסיקו לספק תרופות לקופת חולים, בגלל אי תשלום החוב על ידי הקופה.

אתמול לא ניתן היה להשיג את תגובתה של קופת חולים לנושא זה.

הסדר לפיו יוחזר האשראי שקיבל עו"ד גד רווה מבנק צפון אמריקה

האשראי היה כנראה למימון רכישת חווה חקלאית באוסטרליה

מאת אריה לביא
סופר "הארץ" לענייני כלכלה

בנק צפון אמריקה הגיע להסדר עם עו"ד גד רווה, לפיו, האשראי שקיבל כנראה לצורך מימון רכישת חווה חקלאית אוסטרליה יוחזר לבנק.

מאז שנודעה פרשת המעילה בבנק צפון אמריקה לפני חצי שנה, שהה עו"ד רווה באוסטרליה ומאז לא חזר לארץ. חלק גדול מזמנו הקדיש לטיפול בענייני החווה שרכשה הקבוצה שהוא עומד בראשה.

מו"מ עם רשויות שונות

באחרונה ניהל עו"ד רם כספי מגעים בשמו של רווה, עם הרשויות השונות בענין החזרת ההכנסות. מנכ"ל בנק צפון אמריקה יוסף ויגרנט, שמונה לתפקידו על ידי בנק ישראל, מסר אתמול, כי ההסדר שהושג עם רווה הושג על דעת בנק ישראל.

מנכ"ל הבנק סירב להתייחס לסכום שיוחזר ע"י רווה ולתנאי ההסכם. אך ידוע שהאשראי שקיבל עו"ד רווה הגיע למיליוני דולרים. חלק מהכסף ניתן לרווה מחברות פרטיות של משה שטרן, המנכ"ל לשעבר, שנעצר באחרונה בחשד מעילה.

ויגרנט מסר, שאין כל קשר בין בנק צפון אמריקה לבין עסקיו של עו"ד רווה בחו"ל ואין כל יסוד לפרסומים בדבר מתן אשראים על ידי בנק צפון אמריקה למימון רכישת חווה חקלאית באוסטרליה.

עם זאת מסר המנכ"ל, כי ההנהלה משאו ומתן בו הביע עו"ד רווה את נכונותו להקים את התחייבויות האשראים שקיבל מהבנק.

בתום סיור של יצרני־מזון בארצות־הברית:

מושביץ: ישראל תוכל להכפיל יצוא מוצרי־מזון לארה"ב

ההכפלה האפשרית, לדבריו — ל־100 מיליון דולר תוך שנתיים

מאת יונתן שרמן
סופר "הארץ" לענייני כלכלה

ישראל תוכל להכפיל את יצוא מוצרי המזון שלה לארה"ב משיעור 50 מיליון דולר השנה לשיעור 100 מיליון דולר בעוד שנתיים — אמר דוד מושביץ, מנכ"ל "עלית" וראש קבוצת המזון בפדריקס מזה המשימה, בתום סיור של תעשיינים מישראל בארה"ב.

התעשיינים נפגשו עם ראשי עשר רשתות שיווק, מהגדולות בארה"ב, ובהן "אי אנד פי", "קרוגר" ו"שופ רייט", והן התעניינו באפשרות של רכישת מוצרים ישראליים לאור היתרונות שמקנה איזור הסחר החופשי.

דוד מושביץ

תובע להוזיל המים

מאת יהושע מאירי

תביעה להוזיל את מחירי המים לצריכה ביתית ולחקלאות, העלה אתמול ח"כ בני שליטא. לטענתו, ירדו מחירי הדלק, שהם מרכיב חשוב במחיר המים, ולכן אין סיבה שמחירי המים לא יוזלו בהתאם.

בדו"ח חיובי בעיקרו של מבקר ההסתדרות:

שיפור עיסקי של שיכון־עובדים; גדלה הבניה באמצעות קבלנים — דבר שהקטין הוצאות המימון

הדו"ח מתייחס לשנים 1981—1983 ובחלקו ל־1984

מאת יהודית ויינקלר
סופרת "הארץ"

מבקר ההסתדרות פרסם אתמול דו"ח חיובי בעיקרו, על פעולות שיכון עובדים לשנים 1983—1981 ובאופן חלקי גם לגבי 1984. במרכז הביקורת צויין השיפור העסקי של החברה לעומת השנים שקדמו לכך. בשנים אלה גדלה הבניה של שיכון עובדים באמצעות קבלנים, דבר שהקטין את הוצאות המימון אך הביא לגידול במספר התלונות מצד הרוכשים שבייחוס אליהם שיכון עובדים היא החברה האחראית לכל הקשור בבניה ובמסירת הדירות.

הביקורת מציינת כי תלונות המשתכנים, רובן על ליקויים בבניה, הגיעו לשיכון עובדים ולא לקבלנים, וחלקן הגדול היה מוצדק. עוד נאמר שם כי חל שיפור בטיפול בתלונות בידי שיכון עובדים, והוכן מקבלות פיתוח. חלק מתלונות אלה הגיעו אף למבקר ההסתדרות, הן עסקו בעיקר בליקויי בניה שנמצאו מוצדקים. הביקורת מצאה גם שלא מתקיים מעקב שיטתי. האיגול הדו"ח המחשב לתשלומי המשתכנים יוצא בפיגור של כחודשיים, וזאת בנוסף לטעויות הרבות, שנמצאו על־ידי הביקורת ואשר לא תוקנו במשך תקופה ממושכת. מבקר ההסתדרות ממליץ על כן לשכלל את מערך הביקורת הפנימית בשיכון עובדים בציינו כי המצב הקיים אינו מניח את הדעת.

בדו"ח צויין כי 91% מכלל הבניה היו למסירות עממית, לעולים חדשים, למשפחות מרובות ילדים, דיור שנועד לשפר את תנאי המגורים של האוכלוסיה, לזוגות צעירים ולתושבים בערי פיתוח, רק 9% מהבניה היו דירות רווחה למכירה חופשית. מאז הקמתה, בנתה שיכון עובדים 150 אלף יחידות דיור, בהן מתגוררים למעלה מחצי מיליון איש. מ־1979 אורגנה החברה מחדש והתפקידים הבכירים הוגדרו ונקבעו להם סמכויות ונהלי עבודה. הביקורת ממליצה להוציא נהלים כתובים גם ביחס למכירת קרקעות ודירות, תקציב הוצאות ותגרים מוזמנים, רישום אינוונטר ורכוש קבוע, מכירת דירות על־ידי מתווכים וסידרי עבודתה של ועדת ההנהלה.

מזכיר חברת העובדים, דני רוזוליו, אומר בהערותיו כי את התקופה המבוקרת ניתן לציין במגמה של הבראת העסקיות של החברה ושיפור משמעותי במצבה הכספי. להערכתו במצב הקשה שנוצר בענף הבניה, משקלו המגולי של מפעלי ההסתדרות חברת העובדים הוא בקו עליה.

מנכ"ל קריית הפלדה: צמצמנו לשתי משמרות אך לא נסגור

400 הקבועים אינם צפויים לפיטורים, כדבריו

אורי בר־רצון

(עז). מנכ"ל קריית הפלדה, אורי בר רצון, הכחיש אתמול ידיעות שהתפרסמו על סגירת המפעל ופיטורי מאות מעובדיו. בהדגישו כי הוא עושה את כל אשר ביכולתו כדי להתמודד עם המצב החמור שנוצר במפעל עקב השפל בענף הבניין ובעקבות מתן היתרי יבוא לברזל מעורגל ע"י משרד התעשייה והמסחר.

לדבריו, המפעל עבר לעבוד בשתי משמרות במקום שלוש, וכל אימת שכמות הברזל מגיעה לגבול המלאי האופטימלי, שנקבע ל־15 אלף טון, מופסק הייצור. דבר זה קורה באחרונה מדי חודש. עם זאת ציין, כי הדבר אינו מבשר פיטורי העובדים הקבועים, שמספרם מגיע לכ־400.

מזכיר מועצת פועלי עכו, יהושע כץ, אמר כי הנהלת המפעל לא מסרה למועצה על תוכנית פיטורי עובדים מעבר ל־70 העובדים שפוטרו בשנה האחרונה במסגרת תוכנית הייעול, ואשר חלקם יצאו לפנסיה מוקדמת.

נציגי 100,000 עובדים:

תושבת העבודה בחיפה אם לא תפחת האבטלה

מאת יהושע גלבוע
סופר "הארץ" בחיפה

80 מזכירים של ועדי עובדים מחיפה והסביבה, המייצגים כמאה אלף עובדים, שהתכנסו אתמול במועצת פועלי חיפה, החליטו להשבית העבודה בחיפה, אם לא יחול שינוי לטובה במצב האבטלה באזור המטרופולין חיפה.

מזכירי הוועדים, שנציגותם תד־בעת להיפגש עם ראש הממשלה והשרים הכלכליים, הדגישו שאם לא יקבלו תשובה מספקת, יתאחדו יחד עם חברי מזכירות מועצת פועלי חיפה בשביתת־שבת מול משרד ראש הממשלה.

ארגוני העצמאים: שיעורי הקנסות והריבית למס הכנסה — גורם אינפלציוני

מאת אברהם צהר
סופר "הארץ" לענייני כלכלה

שיעורי הריבית והקנסות שגובים שלטונות מס הכנסה, מהווים גורם אינפלציוני ויש להפחיתם לאלתר.

בתביעה זו יצאו נציגי ארגוני העצמאים בוועדת וינשטיין, שהיא ועדת מישנה לוועדת הכספים, לבדוק את אפליתם לרעה של העצמאים בענייני מיסוי.

שלטונות מס ההכנסה גובים כיום — לאחר הפחתת הקנסות — ריבית בגובה 6% לחודש על פיגור בתשלומי מס, כלומר בערך פי ארבעה משיעור האינפלציה החודשית.

נציגי העצמאים העלו טענות, ועל פיהן נטל המסים ותשלומי הביטוח הלאומי המוטל על העצמאים, דווקא ברמות ההכנסה הנמוכות, גבוה כיום פי שניים מזה המוטל על השכירים באותן רמות הכנסה.

על אף ההסתייגויות אישרה ועדת הכספים עידכון שכר־השופטים

ח"כ רמון: לא לכבוד השופטים ★ ח"כ תיכון: כשיש בעיות עם מורים ואחיות אין לאפשר תוספת לשופטים

מאת יהושע מאירי
סופר "הארץ"

ועדת הכספים אישרה אתמול את עידכון שכר השופטים על פי הצעת שר המשפטים. העידכון אושר רק לשופטים, דיינים וקאדים, ולא לנבחרים הצמודים אליהם בשכרם.

ח"כ חיים רמון טען בהסתייגותו, כי החוק מאפשר לשופטים לזכות בתוספות מאפריל 1985 עד אוקטובר 1985, ואילו הוא מתנגד לתוספות שמתבקשות לתת בין אוקטובר 1985 למארס 1986. רמון אמר, כי לא לכבודם של השופטים שיתקינו חוק במיוחד עבורם, במצב שבו המשק שרוי.

השכר ייצא בהפסד

"שכר תוספת השכר יעלה לשופטים בהפסד יוקרתם", אמר.

ח"כ דן תיכון הסתייג אף הוא וטען כי תוספות השכר לשופטים מגיעות לשיעור 70 עד 80 אחוז מאז אפריל 1985. תיכון התנגד לעדכון וטען כי בשעה שהוועדה לא קיבלה את פסיקת בית המשפט בעניין שכר הרופאים, ובשעה שבוטלה ההטבה למורים וקיימת בעיה עם שכר האחיות, לא ניתן לאשר תוספת שכר לשופטים.

ערך את העמוד: חיים טל

אבא, כזרקור תמיד תלווה את כולנו

שמואל מילצנזון ז"ל

ביום השלושים נעלה לקברו לגילוי מצבה
נפגשים מחר, יום רביעי י"ב בשבט תשמ"ו (22.1.86), בשעה 15.00
בבית־העלמין בחולון (ליד השער)

המשפחה

ערב לזכרו יתקיים ביום 26.1.86 בשעה 19.00 בבית יוצאי סטריבץ,
רח' נורדאו 14 תל־אביב. ידידים ומוקירי זכרו מוזמנים

בצער רב אנו מודיעים על פטירתה של אמנו סבתנו ואמותנו היקרה

טרזה בר

לבית מילבאור

ההלוויה תתקיים היום יום שלישי י"א בשבט תשמ"ו 21.1.86
בשעה 1.00 אחה"צ בבית העלמין "הדרום" בגבול חולון בת ים
נפגשים ליד השער החדש

אבלים:
בתה וחתנה: שושנה לבית בר ושמעון פוגל
בתה וחתנה: מרגוט ושלמה גולוד
אחותה: חנה לנצמן לבית מילבאור
הנכדים והנינים

המפלגה הליברלית העצמאית
תנועת העבודה הליברלית
אבלות על פטירתו של

סטפן וייס ז"ל

פעיל התנועה וחבר במוסדות המרכזיים
השתתפותנו בצער המשפחה

המרכז
וסניף רמת־גן

לחברנו **זלינגר חנוך**
(מסניף ת"א)

אתך באבלך בהילקח האם

בלומה ז"ל

אגד
ההנהלה החברים הגימלאים והשכירים

במלאת שנה לפטירת בעלי ואבינו היקר

ח"כ **יצחק זיגר ז"ל**

נעלה לקברו בבית העלמין בסביון ביום ו'
י"ד שבט תשמ"ו (24.1.86) בשעה 11.00

המשפחה

בצער רב אנו מודיעים על פטירתה של
אמנו, אחותי וסבתנו היקרה

רוזל קוק

ההלויה תצא היום, יום שלישי י"א שבט תשמ"ו
21.1.86 בשעה 2.30 אחה"צ
מבית הלוויות העירוני רחוב דפנה 5 תל אביב
לבית העלמין "הדרום" בגבול חולון בת־ים
תחבורה תעמוד לרשות המלווים

המתאבלים:
בנה וכלתו: אביגדור ורות קוק
אחותה: פאולה ושמעון בוכנר
נכדיה: גילי, דפנה ויובל

במלאת שנתיים לנפילתו של חברנו

איתן טל ז"ל

תערך אזכרה בקיבוץ יפתח ביום חמישי י"ג שבט תשמ"ו 23.1.86
יציאה לבית הקברות בשעה 15.30 ממגרש החניה של המשק

המשפחה
ובית יפתח

הטכניון
מכון טכנולוגי לישראל

חברי שטח מדעי ההתנהגות
אבלים על מותו של

פרופ' **יוסף בן דוד**

ומשתתפים בצער המשפחה

במלאת שנה לפטירתו של יקירנו

ד"ר גרשון מלבר ז"ל

נקיים אזכרה על קברו ביום שישי, 24.1.1986, בשעה 11.30
נפגשים בכניסה להר המנוחות, גבעת שאול, ירושלים

המשפחה

למר **יהושע רז**

אתך בצערך על מות

אמך ז"ל

הנהלת "דלק"

במחיר מיוחד תוכל להעניק
[illegible]
את "הארץ" ...
צלצל 824261, שלוחה 540.
"הארץ" — עיתון לאנשים חושבים.

בוקר טוב במתנה

הארץ
עיתון לאנשים חושבים

ספורט

בעריכת יחזיאל ארזי

וויליאמס ויעקובי לא יוצאים היום לשאלון

יעקובי בגלל מחלה, וויליאמס בגלל השעיה ★ לארגי נוסע אך לא ברור אם יוכל לשחק מחר

גביע קוראץ'

מאת סופר "ספורט הארץ"

קבוצת הכדורסל של הפועל תל אביב יוצאת הבוקר לצרפת, למישחק מול שאלון, ברבע גמר גביע קוראץ', עם שמונה שחקנים בלבד. ארל וויליאמס, הפצוע בקרסולו, אינו נוסע ועופר יעקובי יחמיץ את המישחק בגלל הצטננות קשה. יעקובי שיחק שלשום בדרבי מול מכבי למרות שהיה חולה. מייק לארגי, שהחמיץ את מישחקיה האחרונים של הקבוצה, יוטס לצרפת, אך אינו יודע אם יוכל לשחק. הוא עדיין סובל מפציעה בגבו.

הנהלת הפועל תל אביב עירערה על העונש שהטילה פיב"א על ארל וויליאמס (הרחקה מן המסגרת האירופית עד לסיום העונה). בערעור נאמר, כי וויליאמס התפרע ביוגוסלוויה לאחר פרובוקציה מצד שחקן בוסנה סאראייבו, מוטאפצ'יץ'. כן נאמר בערעור, כי העונש חמור מאוד, ללא סיבה מספקת. כזכור, ביקש וויליאמס לפגוע במוטאפצ'יץ' בעזרת בקבוק והיה מעורב בתקרית עם הקהל היוגוסלבי, במהלך המישחק ובסיומו.

היום מישחקי חצי הגמר בגביע הטוטו

ברמת גן: באר־שבע — מכבי ת"א (14.30), מכבי־נתניה — הפועל פתח תקוה (16.30)

כדורגל

מאת סופר "ספורט הארץ"

הצופים שיגיעו היום לאיצטדיון רמת גן עשויים לחזות בכדורגל שונה מן המקובל בליגה: שני מישחקי חצי גמר גביע הטוטו. במישחק הראשון (14.30) יתמודדו הפועל באר שבע ומכבי תל אביב, במישחק השני (16.30) מכבי נתניה והפועל פתח תקוה. הצגה של שלוש קבוצות מרכז טבלה ומעלה, וקבוצה אחת בתחתית.

"אנחנו לא מזלזלים כלל בגביע הטוטו", אמר זאב זלצר מאמן מכבי נתניה. "יש לנו פצועים רבים, אך נבוא להתמודד עם מה שיש, לא נוותר", מבטיח זלצר. את ההרכב הוא מתכוון לקבוע רק היום כאשר יחליט אם להחזיר את השוער אריה אבליב להרכב הפותח. לעומת זאת, עומד לחזור להרכב הבלם חיים בר עקב התרחקות של ניסים ברדה.

בהפועל פתח תקוה מקווים להמשיך את שרשרת ההצלחות בליגה ולהגיע לגמר גביע הטוטו. נראה שבהרכב לא יחולו שינויים רציניים, למרות המיקום של התבגיינות, ברור לשחקני פתח תקוה כי עלולים לעלות ביוקר.

להרכב מכבי תל אביב עשוי לחזור מוטי איוניר, מלך השערים של הקבוצה, שנעצר לפני כמה מישחקים. "התייחסנו כל הזמן לגביע הטוטו ברצינות, כך נעשה גם היום", אמר המאמן מוני גינצבורג. שתי הקבוצות נפרדו בשבת בתיקו ללא שערים. "היום יהיה סיפור שונה", קבע אפרים דווידי הקשר המצטיין של הפועל באר שבע. "העובדה שהמישחק יהיה ברמת גן אינה מעניקה יתרון משמעותי למכבי. לא עשינו את כל הדרך כדי להיכשל בחצי הגמר", אמר דווידי.

גם בליגה הארצית יהיו שני מישחקי חצי הגמר בשני מגרשים שונים והם יחלו בשעה 14.00: הפועל חולון — הפועל עכו (בחדרה), הכח רמת גן — הפועל חדרה (במגרש בית"ר נתניה).

שינויים בסגל הסקוטי למישחק נגד ישראל

גלאזגו (איי־פי). מנהל נבחרת סקוטלנד אלכס פרגוסון פירסם כאן אתמול את הסגל בן 21 השחקנים, לקראת מישחק־הידידות נגד ישראל ב־28 בינואר ברמת־גן. הוא כלל לראשונה בסגל את קרייג לוויין, הבלם־קשר בן ה־21 של קבוצת הארטס, כתוקרה על זינוקה לראש דירוג הליגה הבכירה בסקוטלנד. זה עשר שנים לא היה להארטס ייצוג בסגל.

פרגוסון החזיר לסגל אחרי עשרה חודשים את צ'רלי ניקולאס מארסנל, שכבש שבעה שערים בששת מישחקי הארסנל האחרונים, ובן כלל בו אחרי שנתיים את הקשר איימון באנון מדאנדי יונייטד, העושה חיל בליגה.

הסגל המלא — שוערים: ג'ים לייטון (אברדין), קמפבל מאני (סט. מירן), אנדי גוראם (אולדהאם). מגינים: ריצ'ארד גאף (דאנדי יונייטד), מוריס מלפאס (דאנדי יונייטד), ארתור אולבסטון (מנ' יונייטד), אלכס מקליש (אברדין), ווילי מילר (אברדין), רוי אייטקן (סלטיק). קשרים: קרייג לוויין (הארטס), פול מקסטיי (סלטיק), ג'ים בט (אברדין), איימון באנון (דאנדי יונייטד), גורדון סטראקן (מנ' יונייטד), פול סטאורט (דאנדי יונייטד). חלוצים: מורדו מקלאוד (סלטיק), צ'רלי ניקולאס (ארסנל), פרנק מקאבוי (וסטהאם), גראהם שארפ (אברטון), דייוויד ספידי (צ'לסי).

צעירים בסגל האנגלי

מנהל נבחרת אנגליה בובי רובסון כלל לראשונה בסגל שלושה צעירים לקראת המישחק הידידותי נגד מצרים ב־29 בינואר בקהיר. השלושה הלוך ניקוסאל פישר ברודסון והקשרים סטיוארט רובסון (ארסנל) וסטיב הודג' (אסטון וילה). הלוך נוטינגהאם פורסט דייבנפורט העומד במצב הכן למקרה שמארק היטלי ורי ווילקינס לא ישוחררו על ידי מועדונם האיטלקי מילאן. שמות 22 שחקני הסגל פורסמו אתמול בלונדון.

ישראל כ"שק אימונים"

שבועות מעטים אחרי הכישלון האוקיאני הסגל הלאומי מתאמן למיפגש עם סקוטלנד, אנגליה והגדולות אחרות ★ מירמוביץ': "כבוד גדול שבאים אלינו, נשמש להם מודל טוב לאימונים" ★ המאמן תובע להעמיד לדין שחקני הפועל ת"א שלא הופיעו

נבחרת ישראל

מאת משה הר־געש
סופר "ספורט הארץ"

רק לפני כחודשיים הסתיימו מישחקי תת הבית האוקיאני בטורניר הקדם אליפסה, אבל נדמה כאילו חלפו מאז שנים. הזמן שחלף היקהה את תחושת הכישלון.

אימון שיגרתי של הנבחרת מדי בית, שוב, כי החיים חזרו לשיגרה אפורה. שוב מישחקי רעים, שוב מכת פציעות, שוב היעדרויות, שוב אכזבו הם, שוב ישראל הקטנה המצפה לארח נבחרות עולמית, כדי להוכיח שגם כאן יודעים כדורגל מהו.

ציון מרילי, המגן המצטיין של מכבי חיפה, מבטא זאת היטב: "אני מקנא בהם ומעריץ אותם. את שחקני נבחרות סקוטלנד שתופיע ברמת־גן בעוד שבוע. הם יהיו במכסיקו, אנחנו לא. נשתדל להפריע להם שגם אנחנו שווים משהו".

הופתעתי מהזימון

הבעת פניהם של השחקנים אומרת הכל. סקוטלנד אנגליה ארגנטינה ורומניה הליגה ברגע השובה יותר מכל. מישחקי המחזור הי־13 הם, במובן, הנושא העיקרי בשיחות החולין של שחקני הנבחרת.

אימון הבוקר ברמת־גן מזכיר פגישת מחזור בלתי צפויה אחרי שתלמידים כבר סיימו את הלימודים, קיבלו תעודות, יצאו לחופשה. הכל מתנהל בעצלתיים, כהיר לך שני, הדבר אינו בוער, כמו שאמר העציר אייל בגלייבמר: "גם אם נבצח בכל המישחקים לא נוכל לשטשט את רושם הכישלון במוקדמות העולמי". זו, אכן, אחת המטרות העיקריות של הנבחרת. להחזיר לעצמה את כבודה האבוד. לפחות כך הצהיר המאמן יוסף מירמוביץ'. מעניין אם חשב, בהתקופה הקשה של עבודות ועדת הבדיקה, כי מחר כל כך יחזור לנוף המוכר של איצטדיון רמת־גן, עם חליפת האימון ועם הכתבים המסורים בדריכות לשמוע פיו.

הכתבים הוותיקים מהווים מקור מבטיח מסייה לכתבים. "קצת הופתעתי מהזימון", מודה ניר לוין, החלוץ השקט של הפועל פתח תקוה. "יש בסגל פגועים רבים, אני מאמין שאשחק כבר בשבוע הבא". גם לדברי אוסמה, הבלם של מכבי חיפה האלופה, אין ציפיות גדולות: "כל שחקן רוצה להגיע לנבחרת, גם אם לא אשחק אוכל ללמוד מהוותיקים, והנבחרת אבי כהן ואחרים". אוסמה לא הוזמן אי מחתו. כאימון בנבחרת, אולי משום שלקבוצתנו היה אתמול רוב באימון: סלקטר, דוננסל, מרילי, ושני חדשים נוספים אבי רן ואיתן אהרוני.

ולפרי בריאים, זו הפגנה נגד הנבחרת אדרוש להעמיד אותם לדין משמעתי". אפשר להשוות שיקוף משתף לכדורגל שלנו אם השבוע יחלוף בלי פריבה כלשהיא בין שחקנים או מאמנים.

שק אימונים

במהלך האימון שיחה של מיד מובין עם השחקנים, לאחריו מתוכננת שיחה עם ראשי הה־אחרות, בסעודת צהריים במלון רמת אביב. מה כבר אפשר לומר כאשר, הכל יודע לסיטיון ב"אוקי טבר השחור" של הכדורגל הי־ ישראלי? גם יוסף מירמוביץ' מודה, כי נבחרת ישראל תמלא רק את התפקיד המסורתי שלה בהירוכיה העולמית: לשמש ידיב אימון מצלח לגדולות. "כבוד גדול שנבחרות סקוטלנד מבקשת לשחק עימנו, ישראל תשמש להן מודל אימונים כמו קטרה, או הנבחרות מאמן אמריקה שהגיעו למכסיקו". על המשפט הזה בוודאי לא יתמנו את המאמן הלאומי לוועדת בדי־קה.

מירמוביץ': הפגנת נגד

המאמן מירמוביץ' הביע אי שביעות רצון מאי הופעת שחקני הפועל תל אביב המוכילה שלושה משחקניה והמכבר לאימון: אלנבר, לסרי, אקהרש, אלי כהן, ביל לנראר ומשה סיני. רק אקהרש הגיע, אבל במדי צבא. כל היתר בעין גדי. "שיחררתי את הפצועים". אמר מירמוביץ'. "אך לפי ידיעתי אלנבר

המאמן יוסל'ה מירמוביץ', הקפטן אבי כהן, החודשיים אחרי אוקיאניה, שוב באימון הנבחרת, הפעם למישחק עם הסקוטים בשבוע הבא. (צילום: עודי קרן)

טניס

מאת גיא צוקר

איך אפשר להאמין שאדם אחד מרוויח 900 אלף ד'?

ד"ר איאן פרומן לא מצליח להירגע ממישחקי המאסטרס בהם חזה ★ "לא יאמן, לא יאמן"

ד"ר איאן פרומן, מנכ"ל הטניס לא הצליח להירגע גם אתמול מן החוויה שעבר במהלך השבוע האחרון בניו יורק. הוא חזה בכל מישחקי טורניר המאסטרס שהסתיים בניצחונו של איוון לנדל הצ'כי.

"לא יאמן, פשוט לא יאמן" אומר ד"ר פרומן. "השחקנים של היום חזקים כל כך ומהירים כל כך, למרות גודלם וזה בלתי יאמן. קשה לי להאמין ששחקנים כמו הרולד סולומון, למשל, היו יכולים להצליח היום בטניס.

אין כיום שחקנים שאינם אתלטים נהדרים. כל שחקני הצמרת של היום חובטים מכות פתיחה מצויינות. הם יודעים שאת מכת הפתיחה שלהם ישברו ועליהם לשבור את מכת הפתיחה של יריבם. בגמר שיחקו שני השחקנים בעלי מכות הפתיחה הטובות ביותר בעולם. לנדל ובקר שיחקו טוב כל כך שאיני יודע איך היה נראה מישחק של לנדל ומקנרו". שאלה: במה, בכל זאת, גבורל לנדל מן האחרים?

"הוא מהיר יותר מאי פעם" סבור פרומן. "הוא שיפר את חבטת הפתיחה שלו ואת חבטת גב היד. למעשה ההבדל העיקרי הוא שלנדל שונה פחות. הוא מפעיל את מוחו בכל שלב של המישחק. בגמר, למשל, הצליח לנטרל את חבטות הפתיחה של בקר בעזרת חבטות החזרה קצרות, שמנעו מבקר להתחיל מיד. אין לי ספק שלנדל יהיה השחקן הטוב ביותר בעולם גם בשנה הקרובה. בקר נהדר. בן 18 וכל כך מבוגר. הקהל בניו־יורק פשוט משתגע עליו. אין ספק שיהיה מצויין".

"בכלל, מספר שחקני הצמרת הוא גדול, ללא תקדים. גם גמר של וי־לאנדר מול מקנרו יכול היה להיות מצויין. את היום האחרון לא אשכח: ישבתי במדיסון סקוור גארדן וראיתי כיצד לנדל מקבל המחאה על סך של 900,000 דולרים. איך אפשר להאמין שאדם אחד מרוויח סכום כזה ביום אחד? לא יאמן, פשוט לא יאמן".

גביע המדינה בטניס

טניסאי מכבי צפון א' ניצחו אמש ברבע גמר גביע המדינה את מכבי צפון ב' 2—1. גלעד בלום גבר על מיכאל רביאל 6—2, 6—0 ומנשה צור על בועז מרנשטיין 6—4, 7—6. בחצי הגמר יתמודד צפון א' עם צפון ג'.

גליקשטיין גבר על פרקיס

אלוף ישראל, שלמה גליקשטיין, גבר אתמול על מנגו שור פרקיס 8—7, במישחק ראווה בנסציונה לעיני כ־500 צופים.

תומאס למפרט:

אין סיכוי לישראל למדליה בסיאול

מאת סופר "ספורט הארץ"

לישראל אין שום סיכוי לזכות במדליה באולימפיאדת סיאול שתהיה בירום קוריאה ב־1988 — כך אמר אתמול תומאס למפרט, מומחה הסד פורט ממערב גרמניה. הוא הופיע בפני נשיאות התאחדות לספורט וסקר משך כשעה וחצי את סיכויי המשלחת הישראלית באולימפיאדה.

למפרט אמר, כי רק לשמונה ענפים יש סיכוי להתברג בין 20 המקומות הראשונים. הקלף החזק ביותר שלנו הוא השייט, אחת הסיבות לכך היא אסורות של הישגים. כן ציין את ענף הקליעה ואת ענף הסיף.

חולון בדרך לסגנות לאחר 100—85 על אליצור נתניה

ניצחון־ההצלה של הפועל חיפה

הביס 100—73 את מכבי ר"ג והוריד, כנראה, לליגה הארצית את אליצור קרית אונו שנכנע 109—91 לבית"ר ת"א

כדורסל

מאת סופר "ספורט הארץ"

ההכרעה החשובה ביותר, שנקבעה אמש בתום מישחקי המחזור ה־21 בליגה הלאומית בכדורסל, היא שהחודש לה התוש אליצור קרית אונו ירדה, למעשה, לליגה הארצית. קרית אונו נוצחה על ידי בית"ר תל אביב 109—91, בשעה שהפועל חיפה הביס בביתו את מכבי רמת־גן 110—73.

להפועל חיפה יתרון נקודה על פני קרית אונו, ורק ניצחון של האחרון על מכבי תל־אביב, במחזור האחרון, בנוסף לניצחון של הפועל רמת גן על בית"ר תל אביב — ישאירו אותו בליגה הלאומית. הפועל חיפה ניצל למעשה מירידה, תוך ניצול ההזדמנות הי אחרונה שלו.

בצמרת זכה הפועל חולון בניצחון ביתי חשוב על אליצור נתניה, 100—85, וביכולתו לזכות עתה במקום השני. אליצור נתניה זקוק כעת לניצחון על מכבי תל־אביב, כדי להבטיח לעצמו את המקום השני. הפועל גליל עליון, שניצח את מכבי חיפה 111—90, יכול לתפוס את המקום הרביעי. הוא זקוק לניצחון של חולון על הפועל תל־אביב, במחזור האחרון.

שוב דגלים אדומים בחיפה

איתי שביט, הרכז הצעיר הנמוך הקומה של הפועל חיפה הוליך אמש — יחד עם לירוי קומבס, הכדורסלן שחום העור של החיפאים — את הקבוצה לניצחונה הגדול ביותר בעונה זו, ניצחון שכנראה הבטיח את הישארותה בליגה הלאומית: 110—73 על מכבי ר"ג לאחר 55—41 במחצית.

שביט ריכז בתבונה את מישחק הקבוצה, כשקומבס היה השליט הבמעט בלעדי מתחת לשני הסלים וגם קלע 27 נקודות. גם ג'ונתן דלול ואלון אופיר עשו עבודה טובה. יתר השחקנים לחמו בזירוק שיניים כדי להישאר בליגה הלאומית. ואכן, עם השריקה לסיום, כאשר הודיע הכרוז כי אליצור קרית־אונו נוצח על־ידי בית"ר תל־אביב, הונפו הדגלים האדומים, שפינו זה כבר מקומם בחיפה לצבע הירוק, שוב הונפו. היו חיבוקים, נשיקות — ולא חסרו גם השמפניה.

מכבי רמת־גן איכזב מאוד. שחקניו חסרו מוטיבאציה ורק קורנליוס הוכיח לא אחת, כי הרמת־גנים קיימים על הפארקט והדיפאי. חיפה הוליכה מהמ־ תיחה 6—1, 20—12, 31—20 ו־55—41.

ההצגה שאיש לא ישכח

"זמני בדרך הפועל תל־אביב", שרו חיקוי אמש אוהדי חולון, בתום מישחק הניצחון המבטסטי על אליצור נתניה. עוד ניצחון על הפועל תל־אביב, במחזור הליגה האחרון, וחולון תהיה במקום השני הנבצרין למישחקי הגמר־סל.

כבר התרגלנו לנוסח האנ.בי.איי. במישחקיה של אליצור נתניה. אולם הפעם דווקא החולונים הפגינו רמה אמריקאית, במישחק בעל איכות מעולה שסיפק ל־3000 הצופים הצל־ הבים תמורה מאכסימלית על כל שקל שהשקיעו. תחילת המישחק מצאה במשכה 7 שחומי עד (4 מנתניה ו־3 מחולון) ובדיוק גם כך נראה המישחק. טורסון וסימס "התכו" את השמירה האישית של חולון, ולאחר מכן הטורדו מצויין גם נגד השמירה האזורית בה נקט טלי קצורין, והוליכו את קבוצתם ליתרון 22—17 בדקה ה־8. אולם תוך שלוש דקות ספגו סימס וברכה עבירה שלישית כל אחד, דבר שהתברר כמשמעותי ביותר בהמשך המישחק. אליצור נתניה שגילה שי־ פור ניכר במישחק ההגנה במחצית הראשונה, ניצלו הסתכת חולונית הד־ ליך בהפרש קטן, כשגלימי הול הירבה בקליעות מחצי מרחק (13 נקודות), אך דווקא קופר העניק השיווה את התוצאה עם השריקה למחצית, בסל בריך של שלוש נקודות 43—43.

למחצית השנייה עלו שחקני חולון, כאילו נדה מלוע תותח והפגינו רמת מישחק נדירה ממש בליגה שלנו. מחצית זאת תיזכר לאורך זמן בלב הצופים. המעט כל סל של שני היה הסכעה, או מבצע סולני, או מהלך קבוצתי מבריק. פונדקסטר השקט היעיל, וקופר באחד מימיו הטובים ביותר, שלטו בכדורים החוזרים, ואלימלך חילק "אסיסטים" מצויינים

בימי הזל מאליצור נתניה (9) חוסם את קליף פונדקסטר (משמאל) אמש בחולון, שניצחה 100—85. עוקבים אחר העימות דייוויד באזימור (מימין), דני ברכה ומורי פייר. (צילום: עודי קרן)

להוברייה, אשר ניצלו שמירה לקויה של סימס וברכה, אשר חששו מהעבירה החמישית הפסיקו לשמור. כך העלה קופר את קבוצתו ליתרון 71—60 בדקה ה־30. ניב בוגין, כנראה במישחקו הטוב ביותר העונה, תרם רבות לקבוצתו, ובדומו בסל שלא מן העולם הזה העלה את חולון ליתרון 82—66, כאשר נותרו שש דקות לסיום.

במצב כזה שום קבוצה, כבר לא יכולה היתה להפסיד, אפילו אם אלימלך על הספסל בחמש עבירות. ארבע הדקות האחרונות ייזכרו כהצגה של קופר ושל בוזמור שבסידורת הטבעות שעדיין לא נראו, סיימו את המישחק.

רוני לבין

קרית אונו — סוף הדרך

אליצור קרית אונו איבד כנראה באורח מעשי סיכוי להישאר בליגה הלאומית, לאחר שנוצח ע"י בית"ר תל אביב בהפרש 18 נקודות (109—91). לאחר יתרון בית"רי בהפסקה (50—42), הבית"רים היו יריב עדיף, בעל יכולת קבוצתית עדיפה, ובעיקר רוח לחימה ללא פשרות.

קרית אונו הפסידה מפני שגפלה קורבן ליכולת נפלאה של אבנר שם טוב הרכז הבית"רי שהיה בשיאו. הן ביכולת ריכוז הן בקליעות מרשימות, כאשר מתוך 24 הנקודות שצבר היו 15 מקליעות של 3 נקודות. יכולת מצויינת הפגין גם הענק שחום העור, דרייס ג'ונס, אשר קלע 34 נקודות בתוספת הגנה ויטואאוזית בתקופה הבוגנה כאשר קלט את מרבית הכדורים החוזרים מן הסל. אליצור קרית אונו הגם כיחן שכמצב של 23—28 לקריה קלעו הבית"רים תוך 4 דקות 15 נקודות לעומת אפס, והוליכו ב־10 נקודות (28—38). המאמן חמד לא הבחין בדקה הי25 כאשר אנשי הקריה חוללו מהפך והוליכו 55—56, כי פני בנגיד מהווה מכשלה. השאיר במישחק, עתה שוב נטלו הבית"רים את הרסן והגדילו בהדרגה את התוצאה, עד כי בשלבי הסיום נשא המאבק אופי פורמאלי בלבד.

אליצור קרית אונו במצוקה מפני שבתב האלוף, טוב ויעיל בכל שיהא, גם אם קלע 32 נקודות ואף הצטיין בהגנה אינו יכול להשיע לבדו מפני שחובר חיילי כאילו שכוח את המלאכה באותו מוהלט ועמד על המגרש אויש, מבוייש ונבלם, כאילו אינו יודע מה רוצים ממנו אוהדיו הנאכזבים.

אלברט חמו, המאמן הוותיק, נטש את אולם הספורט בראש מורכן. גם הוא ידע, כי למאמן אשר הוליך את קבוצתו כמחצית העונה ולא הצליח לזקוף לזכותו אפילו ניצחון בודד, לא מחכה עתיד ורוד בליגה העליונה.

שמואל קליגר

הגליל בדרך למקום הרביעי

במאבק בין שני מצליחי השבועות האחרונים, ניצח הפועל גליל עליון את מכבי חיפה 111—90 (55—49) ושיפר את סיכוייו לסיים במקום הרביעי.

במחצית הראשונה היה המישחק חלש. מכבי חיפה ניצל איבודי כדור רבים של שחקני הגליל והוליך 23—26, בדקה הי9. כניסתו של רוני כהן, במקום שמואל דיסמן, חוללה מיפנה במישחקו של הגליל, שהוליך 43—55 בדקה הי15, לפני שתומר שטיינהאואר צימצם ל־49—47 בכמה מבצעים יפים.

במחצית השנייה היתה זו קבוצת הפועל גליל עליון חדשה: נמרצת, מרייקת וחזקה. בראון וסימס (22 כדורים יחדיו) שלטו במאבקים מתחת לסלים וזהו, ליף ודיסמן קלעו היטב מרחוק. הגליל העלה את יתרונו ל־62—73 בדקה הי28 ול־91—76 בדקה הי35. למכבי חיפה לא היתה תשובה. באטס ופיפלס היו חלשים מאוד וגם דורון שפע לא היה במיטבו, למרות שקלע 22 נקודות.

יצחק בר־זנגא

עובדיה צבי — מבאר־שבע ללוד

הקשר הוותיק עובדיה צבי, ששיחק שנים רבות בהפועל באר שבע והסתבכך עם ההנהלה בתחילת העונה, העבר אתמול להפועל לוד מן הליגה הארצית.

המגן אבי כהן הועבר מבית"ר ירושלים למכבי שעריים. הלוך אבי גוזלן השאל ממכבי פתח תקוה לבית"ר תל אביב (גוזלן פינה מקומו בגלל הבאתו של הלוך עודד מכנס).

פרס הסובלנות — לזאהי ארמלי

מאת רוני דיאמן
סופר "ספורט הארץ" בירושלים

זאהי ארמלי, כדורגלן מכבי חיפה, קיבל אתמול בטכס מרשים במשכן הכנסת בירושלים פרס של "כבוד לעולת לעידוד הסובלנות וההתנהגות". הפרס הוענק לארמלי מטעם התנועה למען ארץ ישראל טובה בראשות השופט מיכה לינדנשטראוס. את תעודות הפרס העניקו לארמלי יו"ר הכנסת שלמה הלל ועורך "מעריב" עידו דיסנצ'יק.

● נבחרת ההוקי יוצאה למערב גרמניה ולצרפת, שם תשתתף בשתי תחרויות חשובות.

הליגה הלאומית מחזור 21

הפועל חולון — אליצור נתניה 100—85 (43—43)

★ המצטיין: ג'ו קופר

● לחולון: קופר 30, בארמור 22, אלימלך 17, פונדקסטר 12, בוגין 11, זלוטיקמן 6, ויליס 2.
● לאליצור נתניה: טורסון 28, פייר 17, הול 16, ברכה 12, סימס 10, פאל 2.
שפטו ערן עמית ואברהם זגל, 3000 צופים באולם הפועל חולון.

הפועל חיפה — מכבי רמת־גן 110—73 (41—55)

★ המצטיין: איתי שביט

● להפועל חיפה: קומבס 27, אופיר 19, דלול 18, שביט 13, קסקי 10, פרדמן 9, אמישה 8, ברנע 2, וידל 2, נחמיאס 2.
● למכבי ר"ג: קורנליוס 23, תומאס 15, שידלצקי 10, גורן 9, שוורצמן 8, ריכליס 6, חמו 2.
שפטו נפתלי עובדיה ויצחק רמות, 2000 צופים בהיכל הספורט ברוממה, חיפה.

הפועל גליל עליון — מכבי חיפה 111—90 (49—55)

★ המצטיין: גרגורי סימס

● לגליל עליון: ליף 29, בראון 23, חזן 18, סימס 16, דיסמן 14, כהן 7, מנקין 4.
● לחיפה: שפע 22, ארי רד עברג 20, באטס 14, גורדון 13, פיפלס 11, שטיינהאואר 10.
שפטו צבי שגב ואהרן בר, 1000 צופים באולם בית ציפורי בכפר גלעדי.

בית"ר תל אביב — אליצור קרית אונו 109—91 (42—50)

★ המצטיין: אבנר שם טוב

● לבית"ר: ג'ונס 34, שם טוב 24, ג'ונסון 16, האגרד 11, חזה 10, גינזבורג 8, וייגברג 4, סלינס 2.
● לקרית אונו: וואלאס 32, ווילי 22, קרן 16, מרקוביץ 14, קריין 4, גורן 3.
שפטו מנשה הרמן ואסא קמינר, 700 צופים באולם אוסישקין בתל־אביב.

טבלת הליגה

.1	מכ' ת"א	18	2045—1524	36
.2	חולון	19	1778—1549	32
.3	נתניה	18	1749—1638	31
.4	הפ' ת"א	19	1883—1805	31
.5	גליל	19	1829—1740	30
.6	מכ' חיפה	20	1835—1886	28
.7	בית"ר	19	1654—1781	27
.8	מכ' ר"ג	19	1760—1923	26
.9	הפ' חיפה	19	1589—1762	24
.10	הפ' ר"ג	19	1685—1990	24
.11	ק"א	19	1767—1956	23

מלך הסלים

.1	מאני (מכבי ת"א)	522
.2	וואלאס (ק. אונו)	495
—	שפע (מכבי חיפה)	495
.4	ווילי (ק. אונו)	477
.5	ליף (גליל)	472
.6	ג'מצ'י (מכבי ת"א)	441

במחזור הבא

● ביום ב': הפועל ת"א — הפועל חולון, אליצור קרית אונו — מכבי ת"א, הפועל ר"ג — בית"ר ת"א, מכבי ר"ג — גליל עליון, אליצור נתניה — הפועל חיפה.

חדשות חוץ

צבא לסוטו הדיח את ראש הממשלה והאזרחים רקדו ברחובות

המדינה המוקפת מכל צדדיה ע"י דרא"פ נשלטה ע"י צ'יף ג'ונתן ליאבואה שביצע הפיכה לפני 20 שנה אחרי שהפסיד בבחירות

מאסרו (ע"צ ע"ר). צבא לסוטו תפס את השלטון בהפיכה ללא שפיכות דמים ביום שני ובכך הסתיים שלטונו בן 20 השנה של ראש הממשלה, צ'יף ליאבואה ג'ונתן, בממלכה הזעירה המוקפת כולה על ידי דרום אפריקה.

ג'ונתן, שהוא עצמו ביצע הפיכה ב־1970 כאשר התברר לו שהמפלגה שבראשה עמד הפסידה בבחירות, שמע את הודעות על השתלטות הצבא בשידור ברדיו לסוטו אתמול בבוקר — מסרו מקורות דיפלומטיים. השליט החדש של לסוטו, גנרל ז'אסטין לקאנייה, מפקד כוח צבאי למחצה המונה 1,500 חיילים, תפס את כל המרכזים האסטרטגיים במדינה ועשה הכנות לשיחות עם נציגים דיפלומטיים.

בהודעה על ההפיכה נאמר כי לקאנייה יעמוד בראש מועצה צבאית שתשלוט במדינה. המלך מושושו, ראש הממלכה אך נטול סמכויות, יישאר בתפקידו כראש הממלכה.

לפי כל הסימנים לא נתגלתה התנגדות כלשהי למבצעי ההפיכה ולאחר שנודע כי השלטון נתפס על ידי הצבא, יצאו מאות אנשים לרחובות הבירה, שרו, צהלו ורקדו.

ההפיכה בוצעה כדי להחזיר ללסוטו את השלום והיציבות. "המשטרה וה־חברות הורות יכולים להמשיך בפעולות הרגילה שלהם, כאילו דבר לא קרה". נאמר בהודעה על ההפיכה. נבל התעופה של לסוטו נסגר עד להודעה חדשה.

בהודעה לא נמסרו פרטים על מעשיו ומקום שהותו של המנהיג הקודם ג'ונתן, 71, ושריו. אולם מקורות דיפלומטיים אמרו כי הם נמצאים בבתיהם תחת משמר. ברי הבות מאסרו שרר שקט ביום שני והעסקים נמשכו כרגיל. נראו רק מעט חיילים בחוצות. יום קודם לכן כינס ג'ונתן את סתבי החוץ בגינת ביתו ואמר להם כי דרום אפריקה עוכרת מאחורי ההפיכה הנרקמת נגדו.

מיטראן: בריטניה וצרפת יכרו מנהרה מתחת לתעלת לה־מאנש

ההודעה באה לאחר פגישת נשיא צרפת עם ר"מ בריטניה מרגרט תאצ'ר בליל

ליל, צרפת (ע"צ וע"ר). הנשיא פרנסואה מיטראן הודיע אתמול כי קונסורציום צרפתי־בריטי יכרה מינהרה לרכבת מתחת לתעלת לה־מאנש שתקשר בין בריטניה לצרפת.

מיטראן הודיע על כך לאחר פגישה שקיים כאן עם ראש הממשלה מרגרט תאצ'ר.

הוא אמר במסיבת עיתונאים: "אני יכול לומר לכם עכשיו כי שתי המדינות בחרו בפרויקט של הקונסור־ ציום פראנס מאנש־סי.טי.ג'י.". מי־ טראן אמר, כי הקונסורציום שזכה במיכרז יקבל זיכיון בלעדי ל־55 שנים לבנייה והפעלתה של המינ־ הרה. לפי הערכות אחרונות העלות הכללית של הפרויקט תהיה 6.9 מיל־ יארד דולר. כולל הוצאות מימון, אמר נשיא צרפת. עלות הבנייה עצמה הוערכה ב־4 מיליארד דולר.

ראש ממשלת בריטניה, מרגרט תאצ'ר אמרה כי שתי הממשלות יתי־ חילו לעיין בהקמת כביש מקביל למינהרה.

ההודעה על כריית התעלה למסילת ברזל באה לאחר פגישה של שעה בין תאצ'ר ומיטראן בליל. הם חתמו על הסכם שעובד בשבוע האחרון על ידי שרי התחבורה של שתי המדינות.

תאצ'ר תיארה את ההחלטה כ"צעד דראמטי לקראת שיתוף פעולה אנג־ לו־צרפתי הדוק ביותר ואתגר ליוזמה הפרטית שתיטול על עצמה את כל האחריות לבנייתה והפעלתה" של המינהרה שתהיה מורכבת למעשה משתי מינהרות תאומות אשר בהן ינועו רכבות מעבורות כבעם ללא הפסקה". עוד אמרה, כי מקיקים מרחבי העולם כולו יתקבלו בברכה אם יחליטו ליטול חלק במימון הפרויקט הגדול הזה.

הקונסורציום שזכה במיכרז לכריית המינהרה מורכב משתי קבוצות שוות: קבוצת מינהרת התעלה שבסיסה בלונדון וקבוצת פראנס מאנש ס.א. שמרכזה בפאריס. המימון יעשה על ידי בנקים גדולים בשתי המדינות.

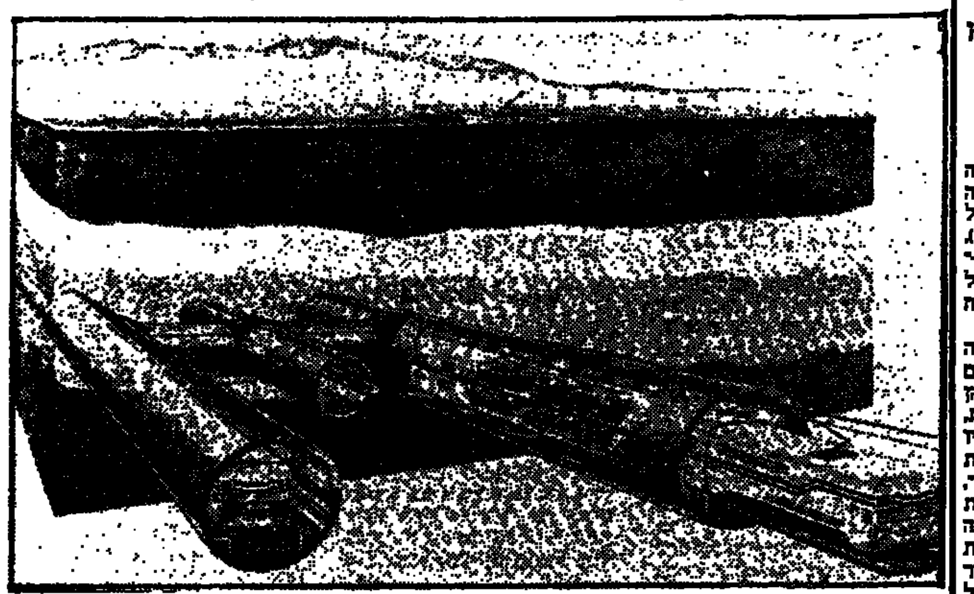

זהו רישום של התבנית לבנייתה של מנהרת הרכבת מתחת לתעלת לה־מאנש. למנהרה שני מסלולים והיא תעלה כ־3.3 מיליארד דולר. (צילום: איי־פי)

הוואשינגטון פוסט:

שגרירי איראן בוותיקאן ובווינה מעורבים בפיגועי טרור באירופה

גם נספח איראני המוצב בשווייץ קנה בחשאי 300 טון חומרי נפץ עבור פיצוץ השגרירות האמריקאית בביירות

מאת צבי בראל
שליח "הארץ" בארה"ב

וואשינגטון (מיוחד ל"הארץ"). שג־ ריר איראן בוותיקאן, איאתוללה חוסרו שאהה ממונה על פעולות טרור באיטליה, ספרד, צרפת, גרמניה ובריטניה, כך מגלה העיתון וואשינגטון פוסט, המצטט מקורות מודיעין א־ מריקאיים.

חוסרו שאהה, שהיה בעבר השומר ראשו של האיאתוללה חומייני והיה מפקד כוחות הסטודנטים ששבו את בני הערובה האמריקאים ב־1979, מתגורר ברומא בבית הצבור לשג־ רירות הלוביה, ולדברי מקורות הבו־ דיעין מתברת מנהרה בין שתי השג־ רירויות. מקורות אלה קושרים אותו לרצח גנראל איראני ושגריר אחת הב־ סיבות הערביות בפריז.

שגריר איראני אחר, עלי שמס אדראקני, המכהן כשגריר באוסטריה, מעורב, לדברי גורמי המודיעין, בפי־ גוע במיתקנים אמריקאים וצרפתיים בבירות, פיגוע שבוצע בשנת 1983 ובו נהרגו חמישה אזרחים כוויתיים ואזרח בצרי.

נספח איראני המוצב בשווייץ, עלי נוזאי, קנה בחשאי 300 טון של חומרי נפץ מסוחר נשק בבריסל בשנת 1982. חומר זה שימש, ככל הנראה, לפיצוץ השגרירות האמריקאית בביירות, ל־ אחר שהועבר באירופה לאיראן וכשם ללבנון.

"גלוב אנד מייל":

283 טרוריסטים חיים בקנדה

מאת גלעד דוהן
כתב "הארץ" בקנדה

אוטאווה (מיוחד ל"הארץ"). העיתון הקנדי "גלוב אנד מייל", כותב היום בהסתמך על מקורות באוטאווה, כי המשטרה הפדראלית בעירייה את מספר הטרוריסטים החיים בקנדה ב־283, וכולם נמצאים תחת מעקב. הטרוריסטים נמנים עם קבוצות שונות ועמים שונים. בשנים האחרונות פעי־ לים בכיוון לאומנים מקרואטיה, סיקים הודים בפרישת פונג'אב מהודו, וכן פלסטינאי.

המשטרה לא הצליחה לאתר את הקנדי מבוצא לובי, שעל פי ביודע ההזמן ניסה לבצע פעולת טרור נגד מטוס אמריקאי הנוסע בקנדה. מצב ההורים בכמה מגמלי התעופה הכיד לאומיים של קנדה נמשך גם היום. אתמול עוכבה יציאתם של שלושה מטוסים מנבל התעופה הבינלאומי על שם פירסון בטורונטו. והתוקפים נדרשו להיות פעם נוספת על כל מזוודותיהם.

ערך את המדור: יצחק לאור

דיימלר בנץ, יצרן מרצדס:

אין סיבה שנשלם פיצויים לעובדי כפיה בזמן הנאצים

הקונסרן יום, לדבריו, מחקר היסטורי "ולא נמצאה כל עילה לתשלום פיצויים"

שטוטגרט (איי־פי). קונסרן דיימלר בנץ, יצרן מכוניות מרצדס טען אתמול שעדויות היסטוריות מוכיחות שאין כל סיבה שהקונסרן ישלם פיצויים על עבודת כפיה בתקופת השלטון הנא־ צי.

דוברת הקונסרן, אורסולה מריניג, מסרה לעיתונאים כי הקונסרן יזם ב־ 1983 מחקר היסטורי על התנהגות בשנות השלטון הנאצי, ולא נמצאה כל עילה לתשלום פיצויים.

הוויכוחים בדבר תשלום פיצויים של מפעלים גדולים למשפחות של עובדי כפיה התעוררו בגרמניה המערבית לאחר שהדויטשה בנק רכש את קונסרן פליק והודיע כי ישלם 5 מיליון מארק פיצויים. מדובר בעיקר בענקי התעשייה הגרמנית פליק, קרופ וחברות גדולות אחרות שהע־ סיקו כחצי מיליון אנשים בעבודת עבדים.

נציגים מאפריקה ומאמריקה הלאטינית מתכנסים במצרים

קהיר (ע"ר). כלכלנים ואנשי פינ־ נסים מ־15 מדינות באפריקה ובאמ־ ריקה הדרומית התכנסו אתמול בקהיר ביוזמת מצרים ומקסיקו כדי לדון במשבר חובות החוץ ובעיות אחרות הנוגעות לשתי היבשות.

"למדינות שלנו יש בעיות דומות ועל כולנו מעיקים חובות חוץ כב־ דים", אמר שר המדינה המצרי לעניני חוץ בטרוס גלי בפתיחת הוועידה העוסקת להימשך מחר.

הוועידה תדון בנושאים כלכליים ומדיניים שונים, החל מן המעבר במבשל צבאי לממשל אזרחי בדרום אמריקה עד להשפעה המדינית שיש למשבר החובות על מדינות אפריקה.

זוהי הפגישה השלישית מסוגה. האחרונה התקיימה לפני שנתיים במכסיקו סיטי.

ההמראות והנחיתות בנתב"ג

להלן ההמראות והנחיתות במטל תעופה בן־גוריון היום:

המראות

ב־0645 סי.הו.א. (803) לפריס ניו־ יורק וסן־פרנציסקו. ב־0740 אל־על (541) לאתונה. ב־0750 סוויס אייר (333) לציריך. ב־0800 אל־על (323) לפריס. ב־0805 אייר פרנס (139) לפריס. ב־0810 קל.מ. (526) לאמס־ טרדאם. ב־0830 אל־על (035) לאמס־ טרדאם וניו־יורק. ב־0915 אל־על (345) לבנות. ב־0930 אל־על (347) לציריך. ב־1000 אל־על (357) לפרנק־ פורט. ב־1025 אל־על (315) ללונדון. ב־1045 אל־על (377) לקופנהאגן. ב־ 1400 אל־על (581) לאיסטנבול. ב־ 1420 אוסטריין אייר ליינס (712) לוינה. ב־1630 לופטהאנזה (605) לפרנקפורט. ב־1645 סאוט אפריקן אייר ווייס (265) לליסבון ויוהנסבורג. ב־1650 סקנדינייבין (696) לקופנהאגן. ב־1725 סבנה (204) לבריסל. ב־1825 אליטליה (747) לרומא. ב־1905 סייפרוס אייר ווייס (429) ללרנקה. ב־ 1925 דן אייר (1891) ללונדון. ב־2020 אל־על (449) לקהיר. ב־2330 אל־על (005) לאמסטרדאם, שיקגו ולוס־ אנג'לס.

נחיתות

ב־1235 אל־על (542) מאתונה. ב־ 1330 אוסטריין אייר ליינס (711) מוינה. ב־1445 סאוט אפריקן אייר ווייס (264) מיוהנסבורג וליסבון. ב־ 1515 לופטהאנזה (604) מפרנקפורט. ב־1525 סי.הו.א. (800) מסן־פרנציסקו, ניו־יורק ופריס. ב־1545 סקנדינייבין (695) מקופנהאגן. ב־1555 אל־על (010) מניו־יורק ומונטריאול. ב־1615 סבנה (203) מבריסל. ב־1710 אליטליה (746) מרומא. ב־1725 קל.מ. (525) מאמסטרדאם. ב־1750 סוויס אייר (030) מניו־יורק ובריסל. ב־1810 ס.א.ס. (773) מקופנהאגן. ב־1820 סייפרוס אייר ווייס (428) מלרנקה. ב־ 1825 דן אייר (1890) מלונדון. ב־ 1845 אל־על (324) מפריס. ב־1855 אל־על (582) מאיסטנבול. ב־1900 אל־על (346) מבנות. ב־1905 סוויס אייר (332) מציריך. ב־1910 אל־על (348) מציריך. ב־2000 אל־על (358) מפרנקפורט. ב־2010 אולימפיק (301) מאתונה. ב־2030 בריטיש אייר ווייס (576) מלונדון. ב־2155 אל־על (316) מלונדון. ב־2230 טארום (245) מבוקרשט. ב־2340 אל־על (444) מקהיר.

כל ההמראות והנחיתות זבנן איננו סופי. את הבועד המדויק יש לוודא כשעתיים לפני הבועד המצוין לצ"ל בטל' 381111־03.

هكذا من الأصل

כלכלה ועסקים

הזדמנות שהוחמצה

לפני שנה, כאשר רעיון הדולריזציה ריחף באוויר, הגיש אגף התקציבים תקציב עם טורי השוואה דולריים. אלו לא היו דולרים אמיתיים, אלא סוג מטבע שהשקלול לפי סעיפי ההוצאות שבתקציב. העיתונאים הדביקו ליחידת המידה המיוחדת את השם "פוגלים". על־שם אהרון פוגל, הממונה על אגף התקציבים באוצר.

יומן כלכלי

נחמיה שטרסלר

חלפה שנה, האינפלציה עומדת על קצב של 1—2 אחוזים בחודש. אך כלכלני האוצר הצליחו פעם נוספת לסבך את המספרים. אין הפעם טורי השוואה "דולריים", אלא שני טורי מספרים נו־מינאליים וטור שלישי עם הכותרת: אחוזי שינוי ריאליים (ראה טבלה בעמוד זה). במקום אחד מוסבר במשפט סתום, שהפעם נוכו הנתונים במדד משוקלל המורכב ממדדי קניות, שכר, מט"ח ותשומות בנייה. נכתב גם, שהתקציב יעודכן כדי רבעון בהתאם להתפתחות המחירים. ולכן אין צורך לחזות מראש את האינפלציה. בקיצור, אגף התקציבים יכול היה — אם רצה — לכתוב שהשנה תהיה ירידה של 14.41 אחוז בתק־ציב נטו. במקום 4.41 אחוזים. מי מסוגל לבדוק?

הפעם ניתן היה להגיש תקציב אחר. תקציב נו־מינאלי ושפוי — כמקובל בכל מדינות העולם.

אהרון פוגל — מי מבין את המספרים?

ניתן היה לקבוע את כמות השקלים החדשים שיקבל כל משרד ומשרד במשך השנה — לפי חלוקה רבעונית. ניתן היה להסביר בגלוי, שהאוצר צופה אינפלציה של, נניח, 12 אחוז, ולפעול להשגת יעד זה. ניתן היה אז לדרוש דו"ח רבעוני מכל משרד, להשוותו לתכנון, ולראות מיד מי סטה ובכמה. ניתן היה באמצעים להפוך את התקציב לכלי בקרה ומדיניות יעיל — שיהיה מובן לכל כלכלן.

במקום זאת בחר אגף התקציבים ללכת בדרך המסובכת, "המתוחכמת". כדי שמספרי התקציב שחולקו אתמול בוועדת הכספים יזכו בדיוק לאותו טיפול חסר־כבוד שלו זכו טורי המספרים, שהוגשו לכנסת בדיוק לפני שנה.

תקציב 1986 — בסימן של הזרמה נמוכה

היעדים לשנת התקציב 1986 הינם: ייצוב מאזן התשלומים והגדלת יתרות המטבע בסדר גודל של מרבית הסיוע המיוחד מארה"ב, המשך ייצוב האינפלציה ברמה נמוכה, הקטנת הסקטור הציבורי, יצירת אווירה משקית בה ציפיות הציבור הינן למשק יציב ורגוע, ויצירת תנאים לצמיחה ★ אמצעי המדיניות להשגת היעדים: עודף הביקוש המקומי יהיה כ־20 מיליוני שקל חדש, ההזרמה לא תעלה על 400 מיליוני שקל חדש, יהיה מיתון בעליית השכר ברוטו ושימוש ברפורמה במיסי עבודה להגדלת השכר נטו. מדיניות שער החליפין תשתנה בהתאם לשינוי בפריון, בהתאם לשערי המטבעות בחו"ל, בעלות העבודה ובהתפתחויות במשק, פרט למקרים בהם יש להגן על יתרות המט"ח ★ מדיניות מחירים: שחרור מדורג של המשק מהקפאות אדמיניסטרטיביות, הפחתת רמת הסובסידיות על מצרכי יסוד, העמקת הגביה עבור שירותים ציבוריים ★ מדיניות שוק ההון: מיחזור החוב הפנימי, אי הגדלת החוב הפנימי, שחרור מקורות למערכת הפיננסית למימון השקעות.

מאת צבי זרחיה

מנכ"ל האוצר, ד"ר עמנואל שרון, אמר לרגל הגשת התקציב בסך 30.2 מיליארדי שקלים חדשים כי בצעדיה האחרונים של הממשלה, היא הכוונה, שניתן לבצע את הקיצוץ בתקציב המדינה. התקציב לשנה הקרובה, מאפשר יציבות, אך אינו מביא בהכרח לצמיחה. גודל ההזרמה הממשלתית ועודף הביקוש המקומי, מהווים תנאי הכרחי ליציבות — אומר מנכ"ל האוצר. 7000 משרות יבוטלו בשנת התקציב הקרובה. הממשלה מצדדת בהגדלת מספר המועסקים בסקטור התעשייתי והעסקי על חשבון צמצום חלקו היחסי של הסקטור הציבורי במספר המועסקים.

בשנת התקציב הקרובה תימשך הקפאת קבלת עובדים בסקטור הצי־בורי על ידי הפחתת 670 משרות המועסקות ישירות על ידי הממשלה. צמצום כוח האדם במפעלים העסקיים, בתאגידים ממשלתיים ובחברות ממ־שלתיות, צמצום משרות במוסדות להשכלה גבוהה, צמצום 875 משרות ברשויות המקומיות, צמצום של כ־2400 משרות הוראה.

אין קיצוץ בתקציב הביטחון

למעשה, בתקציב 86 אין הפחתה בהוצאה המקומית על ביטחון. הירידה המתוכננת של 100 מיליון דולר בגין הנסיגה מלבנון, שנכללה בתקציב המדינה בשנה שעברה, לא נכללת בתקציב לשנה הנוכחית. אך היא איננה מהווה קיצוץ בתקציב הביטחון, מאחר, וסכום זה, תוקצב אשתקד מהרזרבה הכללית ולא מתקציבו של משרד הביטחון. בתקציב 86, מתוק־צבים, 1.8 מיליארד דולר, מהסיוע האמריקאי שהם גידול של 400 מיליון דולר לעומת גודל המענק הצבאי שה־גישה ארצות הברית לישראל בשנה שעברה. מתוך תקציב הסיוע האמ־ריקאי, לשנת 86, מתוכננים להמרה לשקלים בין 300 ל־350 מיליון דולר. מהם 300 מיליון דולר המרה עבור פרויקט הלביא ובין 25 ל־50 מיליון דולר המרה בגין הוצאות שהיו לישראל בבניית שדה התעופה רמון, בעקבות החזרת שדות התעופה בסיני, במסגרת הסכם השלום עם מצרים. במשרד האוצר אומרים כי ההפחתות שנעשו בשנים האחרונות בתקציב הביטחון, הינן הפחתות חד פעמיות ועל כן הקיצוץ הנדרש עתה ממערכת הביטחון, הוא כואב.

שחיקה של 16 אחוז בשכר

בשנת 1985, הגיע אומדן שחיקת השכר ברוטו של כלל השכירים במשק לכ־16 אחוזים בממוצע. כלומר רמת השכר חזרה בממוצע (במונחי ברוטו) לרמת השכר הריאלי של שנת 1980. שחיקת השכר בסקטור הציבורי עשויה להגיע לכ־20 אחוזים כלומר כ־8 אחוזים מתחת לרמת השכר הריאלי בשנת 1980. ברמת השכר הריאלי נטו, צפויה ב־1985, ירידה של 7 אחוזים. רמת שכר זו גבוהה מרמתה בשנת 1980 בכ־4 אחוזים. הפער בין רמת השכר ברוטו ובין רמת השכר נטו, גדל באופן משמעותי. עקב ירידה דרסטית של קצב עליית המחירים ושיטת עידכון מדרגות המס הקיימת, הגורמת לכך שבתקופה של ירידת אינפלציה, תשלומי המס הולכים ויור־דים. האוצר חוזה, שעד תחילת שנת התקציב 1986, תגיע רמת השכר הריאלי נטו, לכ־7 אחוזים מעל לרמתה ב 1980, אך תהיה 4 אחוזים מתחת לרמתה ב־1984.

תצומצם בניית כיתות חדשות

היקף השעות הגלמודות יצומצם, דבר שיביא לחיסכון של 22 מיליון דולר. תוטל אגרת חינוך על כל התלמידים במדינה מגן ילדים ועד לכתה י"ב. גובה האגרה יהיה 60 דולר לילד למשך שנה. משפחה שלה 2 יל־דים ויותר תשלם רק 120 דולר כאגרה. כמו כן, תצומצם מצבת התלמידים בסמינרים ויתכן שייסגרו סמינרים אחדים.

קיצוץ גם בבריאות

במסגרת תקציב המדינה לשנה הקרובה הוחלט לקצץ 23 מיליון דולר מתקציב משרד הבריאות. 15 מיליון דולר יתווספו לתקציב זה על ידי הגדלת הגבייה של קופות החולים. בשנה שעברה הוטל על קופות החו־לים להגדיל את הגבייה ב־20 מיליון דולר במסגרת המס האחיד. השנה מציע משרד האוצר להטיל גם את המס המקביל. דבר שיביא להגדלת הכנסות של 5 מיליון דולר. בנוסף יצומצמו פעולותיו של משרד הבריאות בכ־4 מיליון דולר.

צמצום בהוצאות על רווחה

יוטל מס על דמי לידה שמקבלת היולדת בשלושת החודשים הראשונים לאחר הלידה. מס זה יביא להגדלת הכנסות בהיקף של 50 מיליון דולר לשנה. תוקטן רבע נקודת זיכוי לבודדים ולזוגות צעירים. נקודת זיכוי לציבור זה, מגיעה כיום ל־20 דולר והיא תופחת ב־5 דולרים. מועד החלפת רכב חדש לנכים יידחה בשנה. עד כה התאפשר לנכים ולנפגעי צה"ל להחליף רכבם מדי שלושים ושלושה חודשים, עתה יוכלו לעשות כך, רק לאחר ארבעים ושמונה חודשים. החיס־כון כתוצאה מצעד זה, יגיע לכ־5 מי־ליון דולר. תבוטל קצבת הילד הראשון. תוקטן תוספת הוותק לקצ־באות זקנה. כיום מגיעה תוספת זו, ל־2 אחוזים בשנה, עד ותק של 10 שנים. ההפחתה שעליה סוכם, תהיה בין 0.5 ל־1.5 אחוזים בשנה, בהתאם לשנות הוותק. בתקציב שירותי הרווחה יקוצצו 2 מי־ליון דולר על ידי קיצוץ בכח אדם בשירותי רווחה בהיקף של 54 משרות. צמצום בפעולות משרד הרווחה יושג על ידי הפחתת 26 ילדי פנימיות והפחתת 225 ילדי פנימיות על יסודיות.

שכר דירה: 3.6 דולר לחודש

קיצוץ נוסף של 1 מיליון דולר יושג על ידי הקטנת הסבסוד לשכר דירה לדיירי עמידר ב־9000 יחידות והעמדת הסבסוד ל־52,000 יחידות בלבד. משרד האוצר מתכוון להעלות את שכר הדירה בדירות של עמידר ועמיגור ל־36 דולר לחודש. כיום מגיע שכר הדירה בדירות אלה ל־3.6 דולר לחודש בלבד. בעבר, הציעה הממשלה למכור את הדירות הללו לדיירים. כמו כן, ייגבו דמי שכלול ללומדים בקורסים למבוגרים, תבוטל ההנחה לילדי מעונות יום רווחה הגרים בשכונות שיקום ועוד. היקף הסיוע שיועמד לרשות רוכשי דירות זכאים על פי הקריטריונים של המשרד, הוא בגובה של 621 מיליון שקלים חדשים שהם כ־380 מיליון דולר.

הכנסות ממיסים

תחזית הכנסות המדינה ממיסים, בשנת התקציב הקרובה, מבוססת על כך, שיישמרו הישגיה של התוכנית הכלכלית לייצוב המחירים. סך הכנ־סות ממיסים, כולל היטל חינוך למעט מס ערך מוסף על היבוא הביטחוני, יסתכמו, על פי התחזית, ב־15,381 מי־ליון שקלים חדשים. ההכנסות ממיסים על הכנסה יסתכמו על פי התחזית, בכ־8.603 מיליון שקל חדש. זהו גי־דול ריאלי של 3.8 אחוזים לעומת אשתקד. ההכנסות ממס על שכירים יסתכמו ב־3,031 מיליון שקל חדש. זהו גידול ריאלי של 5.6 אחוזים, לעומת השנה הקודמת. ההכנסות ממי־סים במגזר העיסקי יסתכמו ב־4,391 מיליון שקל חדש. הכנסות אלה מב־טאות, גידול ריאלי של 5.5 אחוזים. על פי התחזית, ההכנסות ממס על לא שכירים, יקטנו. ב־3.5 אחוזים לעומת הכנסות אלה בשנה החולפת. ההכנסות ממס על חברות יגדלו ב־11.6 אחוזים. בשנת התקציב הקרובה לא צפויות הכנסות נטו מהפקדות על היבוא. בשנה זו, שיעור ההפקדה יהיה 18 אחוזים, בניגוד לשיעור ממוצע של כ־36 אחוזים בשנת 1985.

העורך: נחמיה שטרסלר

הוצאה לפי הסיווג הכלכלי 1986 - 1985
(אלפי שקלים חדשים)

	הצעת תקציב 1986	אומדן ביצוע 1985	אחוזי שינוי ריאליים
סה"כ תקציב נטו	28,894,000	15,422,000	-4.41
הוצאה מותנית	(-) 1,665,707	(-) 1,041,672	-18.41
סה"כ תקציב ברוטו	30,559,707	16,463,672	-5.30
1. צריכה אזרחית	2,922,315	1,514,266	-1.54
- השכר בארץ	1,753,096	933,496	-4.18
- קניות בארץ	935,516	455,490	4.79
- שכר וקניות בחו"ל	233,703	125,280	-4.82
2. צריכה בטחונית	7,316,882	3,652,247	2.21
- שכר	1,471,800	740,000	1.48
- תשלומי העברה	138,500	67,900	4.07
- קניות	2,487,265	1,311,560	-3.24
- בינוי	161,000	126,500	-35.06
- קניות בחו"ל	2,999,500	1,375,400	11.27
- הוצאות חירום והמינהל האזרחי	58,817	30,887	-2.84
3. תשלומי העברה	5,270,067	3,051,368	-11.88
- לרשויות מקומיות	785,132	387,799	3.30
- תשלומי העברה	2,935,846	1,349,379	1.01
- תמיכות במחירי מוצרי יסוד	630,000	465,200	-30.91
- תמיכות אחרות	919,089	848,990	-44.77
4. השקעות	2,117,952	1,215,089	-11.07
- שיכון	866,042	411,459	7.39
(מזה שיכון אשראי)	(648,820)	(324,718)	1.94
- השקעה ישירה	282,653	189,313	-23.82
- אשראי	391,554	355,725	-43.84
- מענקים	577,703	258,592	13.98
5. הוצאות שכנות והעברות הון	15,968	26,459	-69.21
6. חובות	11,773,380	6,461,020	-7.03
- קרן בארץ	4,025,000	2,451,000	-16.21
- ריבית בארץ	3,270,000	1,371,000	21.69
- קרן בחו"ל	1,490,000	810,000	-6.15
- ריבית בחו"ל	2,310,000	1,490,000	-20.90
- סבסוד אשראי	678,380	339,020	2.09
7. רזרבות	1,143,143	543,223	7.37

תקציב לשכת נבון הוכפל

לשכת הנשיא לשעבר יצחק נבון, המשמש כיום כסגן ראש הממשלה ושר החינוך, מתוקצבת ב־ 102 אלף שקלים חדשים ומועסקים בה 2 עובדים. בהצעת התקציב לשנה הקרובה הוכפל תקציב לשכתו של הנשיא לשעבר. לשכתו של הנשיא לשעבר פרופ' אפרים קציר מתוקצבת ב־42 אלף שקלים חדשים. זוהי תוספת של 10 מיליון שקלים חדשים בלבד ללשכתו של קציר. בלשכתו של קציר מועסקים על פי הצעת תקציב המדינה 1.5 עובדים.

מנחם בגין, ראש הממשלה לשעבר, אינו יוצא זה זמן רב מביתו. אולם, משרד ראש הממשלה מתוקצב תקציב פעולות ל"לשכת מנחם בגין" שמגיע ל־67 אלף שקלים חדשים. ב"לשכה" בגין 2 עובדים — יחיאל קדישאי ואיש ביטחון המשמש גם כנהג ברכב שהועמד על ידי המדינה לרשותו של מנחם בגין.

כמה עולים ארבעה שרים ללא תיק?

לשכת השר משה ארנס מתוקצבת ב־96 אלף שקלים חדשים וכוח האדם בלשכה זו מגיע ל־3 עובדים. לשכתו של השר יוסף שפירא מתוקצבת ב־98 אלף שקלים חדשים וכוח האדם בלשכה זו הוא 3.5 עובדים. ללשכתו של השר יגאל הורביץ, הוקצבו רק 91 אלף שקלים ובה עובדים 3 אנשים. שפר כנראה גורלו של השר עזר ויצמן שזכה לתקציב של 122 אלף שקלים חדשים ושיא כוח האדם — בלשכת ויצמן 4.5 איש. לשר ויצמן מתוקצב תקציב נוסף תחת הכותרת "ייעוץ לשר ויצמן". תקציב זה גדול כמעט פי שלושה מתקציב לשכתו של ויצמן והוא מגיע ל־322 אלף שקלים. כוח האדם בייעוץ לשר ויצמן הוא 8 איש.

נוסף קילומטר של תעודות

בסוף דצמבר 1985, הגיע כלל החומר הארכיוני השמור בגינזך ל־29 קילומטר. מספר זה אינו כולל את ספריית הגינזך ואת אוסף העתונות. בשנה שעברה, נוספו קרוב ל־1,000 מטר תעודות. השנה יימשך, צילום תיקים נבחרים של משרד החוץ, העלולים להתבלות, עקב השימוש המוקדי הרב. סה"כ צולמו כ־68 אלף צילומים.

מה עם הנציגות ביוסטון?

מודעי אמר לא מזמן כי הוא מבקש לסגור את הנציגות הכלכלית ביוסטון. כוונה זו, אף נרשמה בספר התקציב לשנת 1985. אלא מאי — בחודש יולי 85, כשהממשלה הפעילה את תוכנית החירום הכלכלית לייצוב המשק, שיגר שר האוצר את עוזרו כשליח ליוסטון. מהצעת התקציב לשנה הבאה עולה שאחזקת המשרד ביוסטון עולה 205 אלף שקלים חדשים. אחזקת הנציגות הכלכלית בניו־יורק עולה 555 אלף שקלים חדשים, בלוס אנג'לס 283 אלף שקלים חדשים ושל המשרד בשיקגו 282 אלף שקלים חדשים.

אנשים ועסקים / אריה לביא

בבל"ל שוקלים להסב פעילות לאומי ושות'

בהנהלת בנק לאומי בוחנים את האפשרות להסב את הפעילות של חברת 'לאומי ושות' בנק להשקעות. הבנק שנוסד בשנת 1980, עסק בעיקר בהוצאת הנפקות לבורסה וכן נכנס למספר שותפויות בתעשיות עתירות ידע. חלק מהפעילות הללו הסתיימו בכשלונות וכתוצאה מכך הפסיד הבנק כ־7 מיליון דולר.

מנכ"ל 'לאומי ושות', אליהו שרביט, בעבר איש הסוכנות היהודית, הודיע על פרישתו מהבנק בסוף חודש מארס לאחר חמש שנים בתפקיד זה. לפני כן שימש כמנכ"ל הבנק [illegible]. בהנהלת בנק לאומי טרם החליטו את מי למנות למנכ"ל הבנק.

הבנתו של פורר — 70 אחוז מהחומר הנקרא

יהושע פורר

במשרד התעשיה והמסחר יש [illegible] יהודה, אם במשרדי הממשלה האחרים לא יודע עד כמה מיוחדים המנכ"לים של המשרד לא רק לגבי משרד זה בו יכולים היום להציג הוכחות בר־ורות. המנכ"ל יהושע פורר ניחן [illegible] לא פחות מ־70 אחוז מהחומר אותו קורא המנכ"ל כוון לו – מה שצריך להבין את לבם של כל אלה הזוקקים [illegible]. הבנתו של פורר נב־הה לאחר שהשתתף בקורס לקריאה מהירה [illegible] – אותו עוברים בעת בכירי המשרד. פורר הצליח לקרוא 900 מלים בדקה עם רמת הבנה של 70%.

כנס בוחנת עריכת קונגרסים בלאס וגאס

חברת כנס בראשה עומד גדעון ריבלין בוחנת אפשרות לנהל קונגרסים בעיר ההימורים לאס וגאס. באחרונה שהה ריבלין בעיר זו ובדק כמה הצעות. ריבלין הכחיש שמועות לפיהן יו"ר מוע־צת המנהלים של החברה אברהם (בומה) שביט מעורב אישית בפרו־יקט וציין שהקשר עם שביט קשור רק במישור של התייעצויות — כמקובל לגבי יו"ר מועצת מנה־לים.

אפי ארדי — דובר חדש ב"סאיטקס"

אפי ארדי, יו"ר דירקטוריון "סאי־טקס" הודיע, כי הוא יכהן מעתה גם כדובר החברה במקום שכל אחד מחברי ההנהלה יענה על שאלות העיתונאים. החלטה זו של ארדי נובעת מהפרסומים בחודשים האחרונים על מצבה הקשה של "סאיטקס" וכן מהעובדה, כי "סאיטקס" נמצאת כיום בעיצומה של הנפקת מו"פ ועל כן חשוב במיוחד לשמור על התדמית הציבורית של החברה. בקרב הנהלת "סאיטקס" יש תמי־מות דעים, כי החלטה זו היא נכו־נה, במיוחד לנוכח העובדה, כי ארדי מצליח להתבטא באמצעי התקשורת טוב יותר מכל חבר הנהלה אחר.

(יונתן שרמן)

בעלים חדשים בחברת אוברסיס

גורדון גרייף רכש את מניותיה של חברת אילת סוכני מכס בחברת אילת אוברסיס. גרייף הוא נשיא חברת רנדי אינטרנשיונל בארה"ב העוסקת בשינוע מטענים לכל חלקי העולם ונחשבת לאחת הגדולות בארצות הברית. שמה החדש של החברה יהיה אוברסיס שירותי מכס. מניות החברה בתחלוקות כיום בין הבעלים הקודמים של החברה לגרייף.

מלונות לרום תובעים את התנצלות הבורסה

אילן רומן, מנכ"ל חברת מלונות לרום, פנה לבורסה לניירות ערך בתביעה שזו תתנצל עקב הפצת מכתב של חברת חוף אלמוג. במכתב זה שהופץ על ידי הבורסה טענה חברת חוף אלמוג שמלונות לרום מעכבים את תשלומם על דו־חות כספיים ובכך נמנע מידע מציבור המשקיעים. במכתב שנש־לח לבורסה מביעה חברת מלונות לרום תדהמה מדרך "התנהגותה של רשות ציבורית הנותנת מיד מהה פרסום פומבי למכתב משמיץ ובוטה שהמתקו נשלח אליה". בבורסה לא היו מוכנים להגיב על טענותיה של חברת מלונות לרום.

מינויים

• שני מנהלי חטיבות חדשים ומנהל חדש למטה השיווק מונו בחברת י.ב.מ. דן כרמלי שעמד בראש מטה השיווק מונה למנהל חטיבת מערכות מידע, נח הורניק שהיה עד כה מנהל חטיבת מערכות מידע מונה למנהל אגף השיווק במקום כרמלי. שמואל לחמן מונה למנהל חטיבת מער־כות מידע בפיננסים.

דן כרמלי

★ עמוס טר חיים מונה כיו"ר [illegible] אלומית במקומו של צבי צור שהתפטר.

★ הקבלן דן מנחמי החליט להתפטר ממועצת המנהלים של החברה לפיתוח מישור של מרכז הקבלנים.

★ משה צפריר וביגה גולדמן מונו כדירקטורים בחברה אוצר השל־טון המקומי במקומם של אליהו מרגלית ושמשון שחורי.

מדרשה ליהודי אנגלית
ENGLISH LEARNING CENTER
רחוב לואי מרשל 11 תל־אביב 62668 טל' 03-444914
BUSINESS ENGLISH
למנהלים
הכנה לבחינה הפסיכומטרית באנגלית
בקבוצות או לבודדים
במקום ובעיתוי לפי נוחיותך
פרטים ניתן לקבל טלפונית (לאחר שעות הפעילות מופעלת מזכירה אלקטרונית; השאר פרטיך, ואנו נתקשר עימך)

ללא דמי תיווך!!
אנחנו נמכור – נשכיר –
כל נכס או רכוש שבידך ללא
דמי תיווך מצידך
"אינווסט גל" בהנהלת אורי לוין
ת"א הירקון 52 א' טל: 662527 ,660495

רוגובין, חברה לבניה, השקעות ופיתוח בע"מ
רח' טשרניחובסקי 10 ת"א
הודעה
ניתנת בזה הודעה כי האסיפה הכללית שלא מן המניין תתקיים ביום שלישי 18.2.86 (במקום ביום ה־22.1.86) בשעה 10:00 במשרד הרשום של החברה, רח' טשרניחובסקי 10, ת"א. על־מנת לדון, ואם ימצא לנכון, לקבלת החלטה מיוחדת בדבר הגדלת ההון הרשום של החברה, מסך 750,000 שקלים חדשים לסך 2,750,000 שקלים חדשים ע"י יצירת: 1,200,000,000 מניות רגילות בנות 0.001 שקל חדש כל אחד. ו־160,000,000 מניות רגילות בנות 0.005 שקל חדש כל אחד וכזויותיהם של המניות החדשות תהיינה זהות למניות הקיימות, סוג לסוג לפי האמור בתקנות ההתאגדות של החברה.
בפקודת מועצת המנהלים
י. בן חורין
מזכיר החברה

חברה אמריקאית
המתמחה בשיווק מוצרי צריכה מישראל
בחוף המערבי של ארה"ב
מעוניינת בקשר עם יצרנים מקומיים
בדבר פרטים נא לפנות לת.ד. 2126 סביון.

הועדה המקומית לתכנון ולבניה הגליל המזרחי – טבריה
הודעה
לפי סעיף 149 (1) לחוק התכנון והבניה התשכ"ה – 1965
ניתנת בזה הודעה כי הוגשה בקשה להיתר בניה לשמוש חורג – אטליז באזור מגורים, ע"י מוחמד ועבד אל מועטי עדוי בשטח הבנוי בטורעאן. כל מי שיש לו התנגדות לבקשה הנ"ל יואיל להגישה לועדה תוך 15 יום מפרסום הודעה זו.
מעיד ע. חן יו"ר הועדה

מעוניין לקנות מגרש לבניה
או בית תמורת עם דיירים מוגנים. 03-411239

רק בצרפת תמצא מסעדה טובה יותר.
אם אוירה אינטימית ואוכל משובח מדברים אליך, הסף אביגדור ברי ושלושת אשפי המטבח מהמדריך הגסטרונומי של צרפת מזמינים אותך לחגוג בארוחה צרפתית מקורית.
הצרפתים יודעים לעשות חגיגה מהאוכל. לכן, אם אתה חוגג אירוע אינטימי, הודע לנו - והשמפניה תונח על הקרח עבורך, על חשבון הילטון.
ואם אתה חוגג בחבורה: יום הולדת, חתונה, העלאה בדרגה... נאפה עבורך עוגה צרפתית מיוחדת - על חשבוננו.
"הכרם" הצרפתי בהילטון ירושלים הוא המקום לארוחה סלא תשכח, לבילוי ולציון אירוע חגיגי.

jerusalem hilton
"הכרם" הצרפתי בירושלים.

קרן הנאמנות
לפחות 70% מנכסי הקרן
יהיו מניות ו/או ניירות ערך
הניתנים להמרה במניות
50% הנחה
משעור ההוספה
המבצע עד תאריך 27.1.86
קרנות הנאמנות של בטחה
הנמנית על קבוצת כלל
תל־אביב: רח' קרל נטר 8. טל. 03-201821
ירושלים: מרכז "כלל" רח' יפו 97, טל. 347, 246881-2, 02-227161
רמת־גן: כופר הישוב רח' ארלוזורוב 5, טל. 03-731384
רמת השרון: רח' אוסישקין 56, טל. 480115
חיפה: שד' וודג'ווד 7, טל. 389220, 04-389205
מודעה זו אינה מהווה הזמנה לציבור לרכוש יחידות השתתפות בקרן.

אילת אוברסים בע"מ
שיטות חיסכון בהובלת מטענים בינלאומיים
אילת
אילת אוברסיס בע"מ
דרך שלמה 61, תל אביב 66089
טלפון 03-899111, טלקס 35652

שערים יציגים של מטבע חוץ
20.1.86

המטבע		שער	המטבע		שער
ארה"ב	דולר	1.4836	אוסטרליה	דולר	1.0356
בריטניה	לירה	2.1189	דר"א	רנד	.6465
גרמניה מע'	מרק	.5998	בלגיה	10 פרנק	.2938
צרפת	פרנק	.1956	אוסטריה	10 שילינג	.8526
הולנד	גילדן	.5326	איטליה	1000 לירה	.8803
שוויץ	פרנק	.7073	יפן	100 ין	.7316
שוודיה	כתר	.1939	אירלנד	פאונד	1.6331
נורווגיה	כתר	.1951	ספרד	100 פזו	.9607
דנמרק	כתר	.1640	ירדן	דינר	3.9538
פינלנד	מרק	.2719	לבנון	לירה	.7707
קנדה	דולר	1.0578	מצרים	לירה	.8673

שערי מטבע־חוץ 20.1.86
בנק לאומי

המטבע	העברות והמחאות קניה	העברות והמחאות מכירה	מזומנים קניה	מזומנים מכירה
1 דולר ארה"ב	1.4758	1.4942	1.45	1.52
1 לי"ש	2.1082	2.1345	2.07	2.17
1 מארק גרמני	.5969	.6043	.59	.61
1 פרנק צרפתי	.1945	.1970	.19	.20
1 גילדן הולנדי	.5297	.5363	.52	.55
1 פרנק שוויצרי	.7039	.7127	.69	.73
1 כתר שוודי	.1931	.1955	.19	.20
1 כתר נורווגי	.1940	.1964	.19	.20
1 כתר דני	.1631	.1652	.16	.17
1 מרק פיני	.2704	.2738	.27	.28
1 דולר קנדי	1.0523	1.0654	1.03	1.08
1 דולר אוסטרלי	1.0301	1.0430	.97	1.07
1 ראנד דרא"פ	.6434	.6515	.50	.55
10 פרנק בלגיים	.2884	.2920	.28	.30
10 שילינג אוסטרי	.8482	.8587	.83	.87
1000 לירט' איט'	.8753	.8862	.86	.91
100 ינים יפן	.7274	.7364	.72	.74
1 דינר ירדני	— —	— —	3.95	4.19
1 לירה מצרית	— —	— —	.83	.88

שערי מטבע חוץ בינבנקאיים
אתמול 20.1.1986 באירופה
מסירה מידית (ספוט)

1.4260/.4270	$ ארצות הברית	ל־1 שטרלינג
2.4725/2.4735	מרקים גרמניים	ל־1$ ארה"ב
2.7860/2.7870	פלורינים הולנדיים	"
2.0975/2.0990	פרנקים שוויצריים	"
50.50/50.52	פרנקים בלגיים	"
7.5800/7.5850	פרנקים צרפתיים	"
1683.50/1684.50	לירטות איטלקיות	"
202.70/202.85	ינים יפאניים	"
1.0927/1.0932	$ ארצות הברית	לס.ד.ר.

שער הזהב 353.25 $ ארה"ב אונקיה לונדון פיקסינג
מסירה מאוחרת (פורוורד)

	לי"ש/$	מ"ש/$	מ"ג/$
1 ח':	1.4204/1.4216	2.0894/2.0914	2.4643/2.4658
3 ח':	1.4095/1.4110	2.0763/2.0783	2.4507/2.4522
6 ח':	1.3935/1.3952	2.0558/2.0583	2.4295/2.4315

הנתונים נמסרו על־ידי בנק דיסקונט לישראל בע"מ

גלגל הבורסה / אריה לביא
פעילות הססנית במניות החופשיות

הנטייה לצמצם את ההשקעות צמודות הדולר הגורד בעקבות ההערכות, שלפיהן לא צפוי פיחות בעתיד הקרוב, התחזקה אתמול בבורסה. בלטה הנטייה לממש השקעות דולריות כמו איגרות־חוב ומניות בנקאיות, כאשר המגמה, שעדיין לא באה לידי ביטוי ממשי, היא לפנות לאפיקים לא צמודים.

במניות החופשיות היתה נטייה לביקושים, אך הפעילות בתחום זה היתה סלקטיבית ביותר ותוך היסוסים רבים מצד המשקיעים. פעילותן של קרנות הנאמנות היתה מצומצמת, ונוצר רושם שהמשקיעים ממתינים להתפתחויות או להיווצרות מגמה כדי להצטרף אליה. בשוק המניות החופשיות ניתן היה להבחין בקילוח רק של כספים המופנים לשוק זה, אך הסכומים שהופנו, בדרך־כלל לא באמצעות קרנות הנאמנות, היו מצומצמים ביותר.

המדד הכללי של המניות ירד סמלית בעקבות הירידה במניות ההסדר. ללא בנקים עלה המדד ב־0.38 אחוזים. קרוב לתהליך התגברות, העובר כעת על שוק המניות, ניתן היה לראות בבלימת הביקושים למניות הנפט בעקבות הידיעות על גילוי בכוכב 6. מדד מניות אלה אומנם עלה באחוז, אך גם כאן הורגשה פעילות סלקטיבית. בלט המשך הביקושים לדלק חיפושי נפט, הן נרשמו קונים בלבד זה היום השני ברציפות.

תשואה של 14 אחוז ויותר בבנקאיות

ההיצעים במניות הבנקאיות שבהסדר הגדילו את התשואה במניות אלה, והיא מגיעה עד ל־14.16 אחוז במניות בנק איגוד. המחזור בבנקאיות שבהסדר היה מצומצם קצת יותר ממיליון דולר.

בנק	תשואה שנתית דולרית באחוזים
בל"ל 0.1	13.97
הפועלים ש	13.99
אי.די.בי. רג	14.05
דיסקונט א	14.01
המזרחי ש	14.13

עליות חדות במניות מפתיעות

במספר ניירות־ערך נרשמו אתמול עליות מפתיעות, ללא כל סיבה נראית לעין. בין אלה בלטה עליה של 10.7 אחוזים ברסקו. בחלק ממניות הכבדות נרשמו עליות קלות, בעיקר באלה המוחזקות עם קרנות הנאמנות.

נמשכים ההיצעים בשוק הצמודים

ההיצעים בשוק הצמודים הן למדד והן לדולר נמשכים. מדד איגרות־החוב הצמודות והדולריות ירד בחצי אחוז כל אחד, כאשר המחזור בהן מגיע ל־3.37 מיליון דולר. במלווה קצר־מועד נרשמה ירידה ניכרת בפעילות לעומת היום הקודם, והמחזור הגיע לקצת יותר ממיליון דולר.

הסידרה	ימים לפדיון	שער	תשואה חודשית
146	1	הפסקת	מסחר
156	9	99.40	2.16
216	15	98.90	2.18
226	22	98.45	2.20
236	29	97.95	2.20
246	36	97.35	2.30
316	43	97.75	2.03
326	50	96.50	2.19
336	57	96.97	2.06
346	64	95.50	2.21
416	71	95.30	2.08
426	78	94.90	2.06

הודעות לבורסה

* אורדס — מועצת המנהלים אישרה רכישת מחצית ממניות אריה חברה לביטוח תמורת 750 אלף דולר במזומן ו־7 תשלומים שנתיים בסך 550 אלף דולר, הכוללים קרן וריבית. המחצית האחרת נרכשה על־ידי חברת כלל ביטוח. ניהול החברות ימשיך להיות נפרד.

* דורקר אישרה ידיעות בעיתונות שלפיהן קיבלה עבודות ב־10 מיליון דולר. החברה אישרה ידיעה ב"הארץ", ולפיה היא מנהלת מו"מ למכירת מיפעל הרשתות או השכרתו.

* מגרב — הרווח בחצי שנה שהסתיימה בסוף ספטמבר 1985 הגיע ל־47 אלף ש"ח לעומת 80 אלף בכל השנה הקודמת.

* מיפ — בתשובה לפניית הבורסה מסרה החברה שחובות לקוחותיה מחו"ל מגיעים ל־340 אלף ש"ח.

* מקס — אסיפת בעלי המניות החליטה על הגדלת ההון של החברה מ־300 אלף ש"ח ל־550 אלף ש"ח.

* אתא — נאמני איגרות־החוב הדולריות קבעו, כי שיעור הריבית בין ה־15 לינואר 1986 ל־14 ביולי 1986 הוא 9 3/8 אחוזים לשנה, כלומר 4.6875 אחוזים לתקופה זו.

* עיד — מכרה מניותיה בחברת עדינון תמורת 2000 דולר ושחרור מחובות בסך 74 אלף דולר.

* סיסמיקה — אסיפת בעלי המניות אישרה המלצה לפנות לבית־המשפט ולבקש פירוק החברה. במקביל תגיש החברה תביעות נגד חייבים שונים ביניהם חנ"ל, לפידות, חנ"ה, פז ואחרים.

אינטר ישראל
להשכרה או למכירה
משרדים
בבנייני משרדים ובמקומות מרכזיים. כניסה מיידית!
03-294141

שערי המניות 20.1.86

שם החברה	השער אתמול	המחזור ש"ח ע.נ	השינוי בנקודות	השינוי ב־%	הפער הצע/ביקוש ש"ח ע.נ
בנקים שאינם נכללים במדד ההצמדה					
אגוד ש	13600	10	−250	−1.8	−27
הספנות 0.1	750	525			−307
הספנות 0.5 א	304	2733			+681
הספנות אפ 2	441	1616	+1	+0.2	+406
כללי לא במדד	31500	6			+6
בנק צמאגר 1.0	—	הפסקת	מסחר		—
בנק צמאגר 5.0	—	הפסקת	מסחר		—
בנק צמאגר אופ	—	הפסקת	מסחר		—
רמות א 1.0	—	הפסקת	מסחר		—
רמות 5.0	—	הפסקת	מסחר		—
רמות שה 2	—	הפסקת	מסחר		—
בנק בינלאומי 05	2500	1535			+186
טיבר 0.5	2450	1853	−50	−2	−1705
בנקים הנכללים במדד ההצמדה					
אידיבי רג 100.0	74500	450	−141	−0.2	−169
אידיבי ב 100.0	74500	2	−500	−0.7	−3
אידיבי בב א	482000	שב			−1
אגוד 0.1	55300	186	−100	−0.2	−91
דיסקונט ב	95250	1	−450	−0.5	−21
דיסקונט א	95200	44	+100	+0.1	+96
דיסקונט שה ב	11200	105	−100	−0.9	−97
המזרחי ש	30600	503			+289
המזרחי ב	30700	2			+96
המזרחי שה 9	14150	63			−63
הפועלים מבב	126000	שב			+1.8
הפועלים ש	50690	849	−65	−0.1	−861
הפועלים ב	50800	190			+9
כללי א 1.0	129410	9	+10		+24
כללי אפ 9	130000	1			−1
כללי שה 5	101950	שב			
כללי שה 7	6300	שב			+7
בלל 0.1	32220	1115	−70	−0.2	−708
בלל שה 9	44700	24	−300	−0.7	−25
בלל שה 11	12300	71	−100	−0.8	−72
מימון ומסחר 1.0	42750	1	−1000	−2.3	−4
מימון ומסחר 5.0	22400	שב	−89	−0.4	−6
בנקים למשכנתאות					
ארנים 0.1	5998	42 בח	−150	−2.4	−44
לאומשכנ ש	3375	77			−53
לאומשכנ ב	3375	שב			
כרמל ש	2820	10	−20	−0.7	−10
כרמל שה 1	2620	15	+43	+1.7	+45
בנין ב' 5.0	3050	שב			−16.5
פת מסב ש	854	524	−8	−0.9	−804
מסבן ב ש	1770	193 תב	+90	+5.4	+308
עצמאות 0.1	3060	170 תב	+220	+7.8	+154
טפחות מבב ש	11000	7	−600	−5.2	−12
טפחות רג ש	18700	4	+70	+0.7	+12
טפחות שה 1	7197	שב	−5		−30
טפחות שה 2	8450	154			−72
ישפור? 1.0	573	58	+9	+1.6	+95
ישפור? 5.0	311	123	−8	−2.5	−135
כידב? 1.0	1603	480	−48	−2.9	−520
מוסדות מימון					
אלמון אש	269	2524	+4	+1.5	+1725
חקלאות מבב א	24300	שב			
חקלאות מבב ב	139941	לב			
לאומי תעש' א ש	3269	130	+130	+4.1	+308
פתוח תעש' מבב	51314	לב			
פת תעש' בב 3	345630	לב			
פת תעש' בב גג	208768	לב			
פת תעש' בב גגג	208778	לב			
פת תעש' בב ד	204247	לב			
פת תעש' בב דד	64047	לב			
מרכז קבלנים 5.0	459	647			+65
תיירות בב	162500	לב			
כלל ליסינג 0.1א	4669	35	−11	−0.2	−35
כלל ליסינג 0.52	1880	78	−11	−0.6	−120
כלל ליסינג אגמו	10405	שב			
ביטוח					
אריה 1.0	—	הפסקת	מסחר		—
אריה אפ ב	—	הפסקת	מסחר		—
אריה שה 1	—	הפסקת	מסחר		—
ארדם 0.1	2985	15			−22
ארדם א 0.5	1920	700			−1148
בטוח משנה 0.1	1243	163 תב	+113	+10	+153
בטוח משנה 0.5	475	457	−5	−1	−82
הדר 1.0	950	120	−20	−2.1	−28
הדר 5.0	495	701			−31
הסנה ש	2160	3739	+20	+0.9	+4441
הפניקס 0.1	1210	345	−25	−2	−1964
הפניקס 0.5	750	593 תב	+40	+5.6	+435
המגשר־הראל 1.0	4940	10	+140	+2.9	+10
המגשר־הראל 5.0	1799	28	−1	−0.1	−19
ירדניה 0.1	—	הפסקת	מסחר		—
ירדניה 0.5	—	הפסקת	מסחר		—
מנורה 1.0	5740	שב			
מנורה 5.0	2139	[illegible]	[illegible]	[illegible]	[illegible]
סהר ג 1.0	2590	[illegible]	[illegible]	[illegible]	[illegible]
סקוריטס 0.1	4740	45	−50	−1	−65
צור ש	1175	80	−25	−2.1	−155
ציון השקעות 1.0	7290	35	+5	+0.1	+485
ציון השקעות 5.0	1683	240 תב	+153	+10	+369
מסחר					
אינטר גמא 1 ש	3300	20	+100	+3.1	+10
אינטר גמא 5 ש	895	40	+30	+3.5	+66
אינטר גמא אפ 1	448	206			−6
מאיר עזרא 1.0	3909	20	−1		−45
מאיר עזרא אפ 1	3350	2			−2
טמה 1.0	—	הפסקת	מסחר		—
טמה 5.0	—	הפסקת	מסחר		—
כלל מסחר	2190	373			+41
קריסטל 1.0	2850	40 תב	+160	+6	+53
רפק 0.1	25000	שב			
רפק 0.5	4450	65			−65
שופרסל א 2.0	3900	206	+40	+1	+339
שופרסל ב 10.0	2260	306			−226
שירותים					
דלק ב ש	3750	1543			+1828
הראל 1.0	1076	18 תב	−120	−6	−18
הראל 5.0	830	13	+8	+1	+87
ספנות הספקה 0.1	8560	3			+22
ספנות הספקה 0.5	2988	36	+80	+2.8	+53
קדור 0.1	770	206 שב	−20	−2.5	−2688
קדור 1.0	185	1372	+1	+0.5	+179
חברת החשמל 0.1	—	הפסקת	מסחר		—
מגור עזרה? 0.1	1610	161	+4	+0.3	+279
מגור עזרה? 0.5	608	1966			−686
קונטרסים 0.1	632	228	+1	+0.2	+323
קונטרסים 0.5	314	537	+1	+0.3	+939
מלונות ושירותי תיירות					
קומל 1.0	—	הפסקת	מסחר		—
קומל אפ 1	—	הפסקת	מסחר		—
גלי זהר 1.0	9650	22.3	+326	+3.5	+56.3
גלי זהר 5.0	3700	34	−90	−2.4	−26.2
מלונות דן 1.0	3530	180	−80	−2.2	−59
מלונות דן 5.0	2380	140	+100	+4.6	+170
חוף האלמוג 1.0	—	הפסקת	מסחר		—
כנס מי 1 ש	1860	38 תב	+90	+5.1	+35.6
מלונות הירדן	1885	2			+1
מלונות יהלום 1	—	הפסקת	מסחר		—
מחשבים ושירותי מחשבים					
דטה מימן 1.0	1250	93	−25	−2	−46
תילגן? 1.0	5000	שב			
יעגא 1.0	2720	11			+107
יעגא אפ א	2300	21	+100	+4.6	+20
כלל מחשבים 1.0	3200	9	+48	+1.5	+29
מ.ל.ל. 1.0	3971	29 תב	+201	+5.5	+120
מ.ל.ל. 5.0	2150	25	−50	−2.3	−25
מגוב מחשבים 1.0	1807	4	−18	−1	−4
ניקוב מחשבים 1	3265	38	+65	+2	+127
ניקוב מחש' 5	1750	72			−29
תים מחשבים 1.0	1460	150			−85
תים מחש' אפו	14600	שב			
בנין, בינוי ופיתוח					
אבנים בינוי 1ש	357	855	+10	+2.9	+1102
אבנים בינוי 5ש	204	250 תב	−16	−7.3	−700
אזור 1.0	500	264	+19	+4	+366
אזור 5.0	187	611			+389
אזורים 1.0	2770	1380			+46
אילון 1.0	950	1065	−15	−1.4	−1092
אילון אפ 1	920	100			−150
אל־רוב 1.0	2051	46	+1	+0.1	+4
אל־רוב 5.0	2860	שב	−20	−1	−5
אשטרום 1.0	1020	181	+19	+1.9	+33
אשטרום אפ 1	752	שב			
אפריקה 0.1	31400	51	+100	+0.3	+34
אפריקה 1.0	21270	23			−18
ארזים	704	550 תב	+64	+10	+830
אלרן 0.1	11011	504 תב	+1001	+10	+607
אלרן 0.5	6435	781 תב	+585	+10	+906
בן־יקר גת 1.0	2500	40	−100	−3.9	−25
ברנביך 1.0	1400	1			−1
ברנביך 5.0	804	433			−283
דנקנר 1.0	3000	147	+90	+3.1	+141
דורקר 1.0	312	1086	+12	+4	+994
דורקר 5.0	188	1950	+5	+2.7	+1639
דורקר אפ 1	115	410	−6	−5	−410
דרגו 0.1	3422	156 תב	+200	+6.2	+206
דרגו 0.5	1593	21	−15	−0.9	−121
חלב 0.1	—	הפסקת	מסחר		—
חלב 0.5	—	הפסקת	מסחר		—
נכסים ובנין	4000	950			−870
נבים 0.1	6615	34	−110	−1.6	−35
נבים 0.5	4220	28	−45	−1.1	−198
הכשרת הישוב ש	27480	315	+830	+3.1	+642
ישפרו 0.1	1525	380	+5	+0.3	+195
ישראלום 1.0	5053	25			−20
ישרס 10.0	5530	252 תב	+500	+10.4	+650
כנף פיתוח 1.0	4747	40			−17
כלל נדל"ן	267	3352	−3	−1.1	−8137
לוסיד 1.0	1377	2	−14	−1	−2
לוסיד 5.0	702	130	−2	−0.3	−3
מ.ה.ב. 1.0	1380	227	−10	−0.8	−72
מאור בניה 1.0	232	1770	−3	−1.3	−2987
מאור בניה אפו	137	560			−940
מגדל כמון?	1350	11	+49	+3.8	+11
מיבנאל 5.0	345	1247			−66
מגב 5.0	—	הפסקת	מסחר		—
מרלין 1.0	260	1090			−587
מרלו אפ 1	2471	שב	+25	+1	+1
לינשטין 1.0	2200	15	−113	−4.9	−15
לינשטין 5.0	597	2064	+6	+1	+580
ליפשיץ 1.0	510	22	−5	−1	−22
ליפשיץ 5.0	230	426	−10	−4.2	−626
נאות אביב 0.5	15598	18			+18
נכסי אורים	5900	784	+25	+0.7	+76
סהר השקעות 1.0	6450	50	−50	−0.8	−50
סהר השקעות 5.0	4150	20	−45	−1.1	−20
סולל בונה מבב א	6660	294			−313
סלע 1.0	1350	55	+35	+2.7	+5
סלע 5.0	780	270 תב	+63	+8.8	+268
סלע אפ 1	580	100	−35	−6.5	−150
ערי וזרע מד 1?	5250	387	−25	−4.6	−133
קסריה 0.1	950	558	+1	+0.1	+61
קסריה 0.5	411	1050	−4	−1	−20
רובינשטיין 1.0	—	הפסקת	מסחר		—
רובינשטיין 5.0	—	הפסקת	מסחר		—
רומנו 1.0	1451	20	+68	+5	+132
רומנו 5.0	1010	שב			+99
רסקו מבל	2150	299 תב	+207	+10.7	+437
רסקו רג	2150	161 תב	+115	+5.7	+189
חקלאות					
מטעי הדר 0.1	2697	150	+20	+0.8	+24
מטעי הדר 0.5	1030	701 תב	+44	+4.5	+705
מהדרין 0.1	11501	138	+241	+2.1	+114
נכסי הדרים 1.0	1910	1002	−30	−1.6	−1092
פרי אור 0.5	4750	265	−90	−1.9	−310
שגיב 5.0	6300	110	−100	−1.6	−85
מזון וטבק					
אסם	1060	200 תב	−69	−6.1	−266
אבלגוניק 1.0	—	הפסקת	מסחר		—
גולפרוסט 1.0	1800	145			−65
גולפרוסט 5.0	508	585	+19	+3.9	+215
גולפרוסט אפ 1	407	קב	−25	−5.8	−654
דובק בב ש	2385	224	+30	+1.3	+259
דובק בב ב	2355	101			+34
בלכל 1.0	875	180	+36	+4.3	+71
בלכל 5.0	400	390	−8	−2	−190
פרי־הן 1.0	4065	420	+103	+2.6	+475
פרי־הן 5.0	2452	443	+48	+2	+157
טמפו בירה 1.0	9900	135	+400	+4.2	+68
טמפו בירה 5.0	5300	40			−42
יוטר 1.0	907	258			−68
יוטר א 5.0	548	632			−732
כן 1.0	10762	78 תב	+978	+10	+117
כן 5.0	5805	92 תב	+455	+10	+158
מטפרוס 1.0	5335	201	+5	+0.1	+69
עלית	9750	31	−250	−2.5	−81
עסיס ב 0.5	21050	6	+250	+1.2	+35
אנגל שקל 1	1695	שב	−5	−0.3	−10
שמן מבב א	3850	95.1	−20	−0.5	−6.6
טכסטיל והלבשה					
אתא מי 1 ש	335	300	−28	−5	−255
אתא אפ א	1663	8			+62
אופיס 1.0	1581	120	+50	+3.5	+170
אופנת כרמן 1.0	1105	1	+40	+3.8	+201
אופנת כרמן 5.0	685	400			+182
אשקו 1.0	—	הפסקת	מסחר		—
אשקו אפ 1	—	הפסקת	מסחר		—
ארגמן רג ש	4250	19	−140	−3.2	−19
אתא ב 1.0	—	הפסקת	מסחר		—
אתא ג 0.1	—	הפסקת	מסחר		—
דלתא־גליל 1.0	3201	81	−19	−0.6	−56
דלתא־גליל א 5.0	2300	95	+100	+4.4	+142
כטוית מאור 1	1900	57.6	−80		−177.6
כטוית מאור 5	711	537.5 תב	−49	−6.5	−693.1
כטוית מאו אפו	425	864 תב	−47	−10	−1591.4
ויטלס 1.0	1910	81	−10	−0.5	−89
ויטלס 5.0	1413	377	−60	−4.1	−577
מודען 1.0	3450	12	+100	+5	+9
דקית 1.0	5189	מב	−275	−5	−534
דקית 5.0	3159	מב	−166	−5	−985
סיב־טק 1.0	—	הפסקת	מסחר		—
סיב־טק אפ 1	—	הפסקת	מסחר		—
יוטבר 1.0	—	הפסקת	מסחר		—
לודזיה 0.1	1358	270 שב	+50	+3.9	+1584
לודזיה 0.4	538	2056	+10	+1.9	+1680
ליטא 1.0	695	3586			−1981
מת גליק	598	94	−7	−1.7	−1876
פקס 0.1	17550	25 תב	−1950	−10	−19
פקס 0.5	5201	115			−26
עית 1.0	9624	27	+60	+0.6	+6
עית 5.0	4011	100	−160	−3.8	−75
עמק מרינה 1 ש	1400	416.9 שב			
פולגת א 0.1	7490	285			+157
פולגת ב 0.4	4380	341	−60	−1.4	−433
פולימן א 0.5	9000	254			+50
פרגוד	726	39	+1	+0.1	+21
שלוינה 1.0	9100	150			+97
תעש רוגזין 1.0	2772	419	+100	+3.7	+368
מתכת ומוצריה					
אקסגון 5.0	948	מב	−50	−5	−57
אקסגון אפ 1	940	שב	+18	+1.1	+20
ארדן 0.1	12200	172	−50	−0.4	−183
ארדן 0.5	10400	57			−56
כבלים ש	11600	16	+220	+1.9	+15
חוכף 1.0	5534	קב	+254	+5	+210
חוכף 5.0	3266	96			−96
קומסמת מן 1.0	760	2085	−13	−1.7	−1868
קומסמת מן 5.0	565	458	−6	−1.1	−579
מודק 1.0	400	255	+1	+0.3	+431
מודק אפ א	295	קב	+20	+7.5	+1673
מתכת סרום 1.0	1488	118 תב	−165	−10	−270
מתכת סרום אפ 1	1061	75	−39	−3.6	−75
כבלי ציון 1.0	1932	319			+47
כבלי ציון 5.0	664	1844			−259
כבלי ציון אפ	645	675	+15	+2.4	+653
קיסרי 1.0	695	642	−35	−4.8	−531
קיסרי 5.0	330	2040 תב	−30	−8.3	−2141
נחושתן 0.1	9825	42 תב	+893	+10	+153
נחושתן 0.5	3205	121			+167
פרד 3.0	805	528 תב	−50	−5.9	−330
מפר פלדה 1.0	3602	שב	+2	+0.1	+100
קונג 1.0	6200	60	−200	−3.1	−51
קונג 5.0	3520	114	+20	+0.6	+97
קליל 1.0	2500	181	−50	−2	−65
קליל 5.0	1190	405	+11	+0.9	+99
שלוות 5.0	1230	62 תב	+69	+5.9	+162
תעשיות לכיש 1.0	940	215	−10	−1.1	−115
תעשיות לכיש 5.0	490	229	−10	−2	−228
חשמל, אלקטרוניקה ואופטיקה					
אלבית 3.0	420000	8	−2000	−0.5	−6
אלקו 0.1	3180	124	−80	−2.5	−20
אלקו 0.25 ש	2222	228	+30	+1.4	+98
אלקו 0.25 ב	2280	90 תב	+110	+5.1	+260
אלקטרה 0.1	11200	9	+300	+2.8	+27
אלקטרה א 0.5	5680	42			+30
אלרון 5.0	395500	3			−3
אריות 1.0	35500	14			−2
כלל תעש אלק'	2500	1100			+279
ממקטרוניקס 1.0	1522	174			−48
ממקטרוניקס 5.0	980	800	+10	+1	+839
פיינגגר 1.0	1575	193	−80	−4.8	−142
פיינגגר 5.0	720	660	−1	−0.1	−34
ציקלון 1.0	3950	2			−2
ציקלון 5.0	2265	258			+20
קוגשטין אלד 1	2852	55	+2	+0.1	+12
קוגשטין אלד 5	1305	70	+60	+4.2	+70
ת.א.ת. 1.0	3160	59	−162	−4.9	−761
ת.א.ת. 5.0	1195	3014	+15	+1.3	+3197
ת.א.ת. אפ 1	9021	52 תב	+820	+10	+91
תדיראן	4450	100			−51
מוצרי בניה					
ארא. תעשיות 1	3140	854	−70	−2.2	−878
אלקל 5.0	5090	10			
אקרשטיין 1.0	1030	605	+50	+5	+178
אקרשטיין 5.0	840	517	+40	+5	+419
בטון הוד 1.0	8690	לב			−2
בטון הוד 5.0	4200	לב			
בר־טון 1.0	1700	85	−90	−5	−52
בר־טון 5.0	470	שב	−24	−4.9	−75
המשלל 1.0	915	112	−15	−1.6	−80
המשלל 5.0	459	100			−100
טרומצבסט 1.0	5300	8	−50	−0.9	−8
טרומצבסט 5.0	1197	20	−49	−3.9	−55
מ.ל.ב. 1.0	820	26	−1	−0.1	−26
מ.ל.ב. 5.0	325	154			−54
מודל השק בזעם	1430	19			+5
מתאיקה ולפמן 1	11685	לב			
מתאיקה ולפמן 5	6326	לב			
כימיה, גומי ופלסטיק					
אגן 5.0	14600	3	+300	+2.1	+3
אליאנס ב	735	127	−15	−2	−189
גל תעשיות 1.0	5449	80			−27
גל תעשיות 5.0	2665	183			+40
דקסטר 1.0	2800	13			−2
דשנים 0.1	10231	29 תב	+921	+9.9	+231
דשנים 0.5	3300	717	+140	+4.4	+742
חיפה כימ' 10.0	940	4897 תב	+55	+6.2	+20100
מכתש ש	48800	92	−140	−0.3	−125
מכתש אפ 4	45100	7	−100	−0.2	−7
ליפסקי 1.0	970	תב	+48	+5.2	+50
ים המלח	12630	296			+25
פרומוסים 10.0	520	13562	+7	+2.2	+11159
מקסימה 1.0	3850	30			−50
מקסימה 5.0	1419	1504 תב	+129	+10	+1991
סקה כימיקל 1.0	3600	73 תב	+203	+6	+143
עד 1.0	6530	15	+50	+0.8	+10
עד 5.0	5070	שב	+20	+0.7	+20
קים כימיקל 1.0	4330	שב	−40	−0.9	−30
ת.ג.ל. 1.0	1750	25	−51	−2.8	−246
ת.ג.ל. 5.0	725	176	+14	+2	+589
תיא 5.0	3970	31	+46	+1.2	+9
פרוטרום 10.0	8740	132 תב	+497	+6	+128
תוד א 5.0	2700	165	−100	−3.6	−87
עץ, נייר ודפוס					
רפתן? 1.0	4395	40			−2
רפתן? 5.0	1870	שב			
המב.ג. 1.0	1875	201			−38
המב.ג. אפ 1	1650	שב			
יאה 1.0	3500	50	+100	+2.9	+30
לבידי אשקלון 1	296	864	+1	+0.3	+482
לבאשקלון אפו	411	756 תב	−49	−10.7	−1732
מלם ב 0.5	19900	9			−7
מפעלי נייר 10.0	129180	34			+22
סקוביה 1.0	1225	שב			
רים 0.1	2640	38	+20	+0.8	+15
רים 0.4	1170	120	+30	+2.6	+120
תעל ב 0.2	11265	49	+5		+6
תעשיות שונות					
אלומית 1.0	3720	שב			
אלומית 5.0	1960	שב			
אביבון 1.0	1614	מב	−85	−5	−276
אביבון 5.0	695	124			−118
אביבון אפ א	462	מב	−35	−7	−180
חמישה יהד	7150	18	−30	−0.4	−7
דיקה 1.0	4200	45.7	−61	−1.4	−43.5
דיקה 5.0	1905	27	+85	+4.7	+74.3
הגפלק 1.0	5600	3	−57	−1	−11
הגפלק 5.0	2710	388	−10	−0.4	−88
השקעות בתעשיה					
מרכזת ב 0.1	5315	524			−115
כור בב ש	4040000	מב	+40000	+1	.6
כלל תעש' 1.0	1202	5515	−10	−0.8	−5846
כאמרי טכנולוגיה	427	601	−20	−4.5	−1226
כאמרי טכנו אפו	308	1458 תב	−22	−6.7	−865
חברות השקעה					
אמיקו ש	3780	100	−40	−1.1	−69
אידיבי פתוח 2.0	2945	1982			+261
אינקוה 0.1	1340	588	−45	−3.3	−672
אינקוה 0.5	642	302 תב	+39	+6.5	+382
אלגר ש	3280	266 תב	−210	−6	−167
אלגר ב	3530	9	−30	−0.8	−9
אלרון ש	1770	315	+20	+1.1	+77
אלרון ב	1840	149			+81
אמישר בב	27598	2	−52	−0.2	−2
אפיק 1.0	625	485	−10	−1.6	−558
אפיק 5.0	490	211	−5	−1	−211
גאולת 1.0	1354	76	+39	+3	+24
חברה לישראל 1.0	3475	415			+73
חברה לישראל 5.0	1929	716			+305
הלמן 0.1	59500	1.5	+600	+1	+2.5
הלמן 1.0 ש	15800	15	−100	−0.6	−11
אמגא א 0.5	7030	83	+30	+0.4	+32
פעלים השק ש	4000	365	−140	−3.4	−377
כלל השק	3885	145			−59
דיסקונט השק ש	3950	2399	−5	−0.1	−1029
מזרחי השק ש	7488	36 תב	−432	−5.5	−35
מור השקעות 1240	9920	שב			
חירון 1.0	1911	שב	−90	−4.5	−19
חירון 5.0	542	2687	+14	+4.3	+1825
יעוא ש	7560	19			+6
ירדן א 0.1	1950	293	+25	+1.3	+205
כללית 10.0	1985	950			−1166
כללית 50.0	1399	955	+10	+0.7	+85
לנקור 0.1	6590	12			−2
לנקור 0.1	2250	4			−56
מגור 0.1	4800	60	−201	−4	−38
מגור א 0.5	2230	20	−37	−1.6	−20
עוז השק ב 0.1	1730	64	−70	−3.9	−59
עוז השק ג 0.5	686	15	−14	−2	−15
פז השק ש	17860	37	−10	−0.1	−8
פמה א 0.1	6280	129	+90	+1.5	+175
פמה 0.5	2900	559	+50	+1.8	+820
פרין ב 2.5	1505	1066	+40	+2.7	+1929
מחקר ופיתוח					
אמצעים מתוחכ'	1850	80	−50	−2.6	−200
גליל טכנולוגיות	443	2872			−1719
חיפושי נפט					
דלק חיפושים 1.0	3087	קב	+147	+5	+3874
דלק חיפושים 5.0	1246	קב	+59	+5	+5860
פז חיפושי נפט	10780	115	−20	−0.2	−103
מודאיל 1.0	1700	82	+72	+4.4	+79
מודאיל 5.0	535	126	−3	−0.6	−374
יואל 5.0	1342	1321			−1
נ.ב.נ. 1.0	1750	224	+70	+4.2	+311
נ.ב.נ. 5.0	778	2680	−25	−3.1	−3264
סיסמיקה 1.0	—	הפסקת	מסחר		—
סיסמיקה 5.0	—	הפסקת	מסחר		—
סיסמיקה אפ 1	—	הפסקת	מסחר		—
פראזיל ב 0.5	3052	מב	−160	−5	−579
צאלאמיגנפט 1.0	212	2775			+1240
צאלאמיגנפט 5.0	168	5432	+1	+0.6	+2261
צאלאמיגנפט אפ 2	400	455	+10	+2.6	+655
נפטא ש	1038450	3			−1
נסחרות במט"ח					
ביתן ב	231	שב			+170

מחזורים (במיליוני דולר)

מניות חופשיות	1.7
בנקים במדד	1.1
אגרות חוב צמודות מדד	2.1
אגרות חוב צמודות דולר	1.1
מלווה קצר מועד	1.0
סה"כ מחזור	7.0

מדדים

	מדד יומי	שינוי ב־%
מדד מניות כללי	99.65	−0.01
כללי ללא בנקים	103.83	+0.38
מדד אג"ח כללי	98.75	−0.52
אג"ח צמודות מדד	99.22	−0.54
אג"ח צמודות מט"ח	96.98	−0.48

מקרא לבורסה

קוד	הסבר	קוד	הסבר
רג	שער רגיל	אק	אקס
סג	שער סגירה	תב	תנועה בלתי מוגבלת
קב	קונים בלבד	בח	ביצוע חלקי
מב	מוכרים בלבד	2ק	קונים בלבד יום שני
שב	שער בלבד	3ק	קונים בלבד יום שלישי
לב	לא נסחר	3מ	מוכ' בלבד יום שלישי
הס	הפסקת מסחר	מק	מוכרים, קו"ר
		קמ	קונים, מוכרים

שערי אגרות החוב

3% מלווה מדינה (100% הצמדה)

סידרה	שער	שינוי
3601	30026	−167
3602	27768	−73
3603	25720	+19
3604	23077	+18
3605	20975	−228
3606	19754	−219
3607	18344	−208
3608	17353	−201
3609	16605	+20
3610	14961	+18
3611	14440	+18
3612	14007	+17
3613	13188	+10
3614	12646	+10
3615	11668	+9
3616	10672	+8
3617	10057	+93
3618	9536	+89
3619	8765	+82
3620	8010	−218
3621	7767	−210
3622	6995	−192
3623	6730	+5
3624	6333	+5
3625	5682	+5
3626	5259	+4
3627	4865	+4
3628	4595	+58
3629	4303	+56
3630	4065	+54
3631	5690	−25
3632	3474	−24
3633	3351	−23
3634	2972	+50
3635	2888	+47
3636	2702	+46
3637	2478	+2
3638	2305	+2
3639	2108	+2
3640	1744	−8
3641	1509	−7
3642	1338	−36
3643	1160	−31
3644	1038	−31
3645	956.6	−27.6

4.25% מלווה מדינה

סידרה	שער	שינוי
3701	811.5	+0.6
3702	619.4	−3.5
3703	546.8	+0.5
3704	468	+0.4
3751	253.2	+5.1
3752	99.5	+0.1
3753	95.2	+0.1
3901	88.5	−2.3
3902	84.2	−2.2
3903	83.5	−2.2
3103	268000	— —
3104	258000	+1000
3105	250500	— —
3106	234220	−4780
3107	242500	— —
3108	226846	−1080
3109	222500	−2500
3110	216000	−5000
3111	216500	−500
3112	215309	— —
3113	212100	−5500
3114	204828	−5500
3115	201000	−4000
3116	203000	— —
3117	204181	−3500
3118	195200	−6000

4.25% שג"א

סידרה	שער	שינוי
4101	263.8	−2.5
4102	105	−2.4
4103	100.6	−2.4
4104	97.3	−2.5
4301	97	— —
4302	92.3	— —
4303	91.6	+0.1

4%, 6%, 7% פיתוח (80% הצמדה)

סידרה	שער	שינוי
3201	177080	— —
3202	170500	— —
3203	175830	— —
3204	170000	— —
3205	170122	— —
3206	164153	−3008
3210	160080	−2774
3211	157000	— —
3212	155326	— —
3213	145500	−3521
3214	147032	+4000
3501	142664	— —
3502	139825	— —
3503	125006	— —
3504	121000	−1167
3505	122460	+3566
3521	122226	−3200
3524	110227	−3165
3522	119750	+91
3523	113052	+86
3525	108653	−1268
3526	108425	−1314
3527	106233	−1291
3528	103288	−1306
3529	103629	−398
3530	101205	−389
3531	100853	−403
3532	97898	−392
3533	97712	−405
3534	92039	−584
3535	91372	−1089
3539	86089	−1055
3536	91572	−486
3537	91425	−487
3538	86051	−458
3540	85805	−473
3541	82888	−457
3542	82717	−471
3543	78623	−449
3544	78949	−494
3546	80467	−486
3547	80211	−487
3548	80084	−486
3550	75933	−473
3551	75511	−473
3545	77147	−380
3549	76098	−360
3552	69778	−341
3554	69594	−351
3555	69594	−351
3553	68953	−558
3571	59604	−526
3556	65528	+52
3558	65388	+51
3559	63042	+50
3560	59623	+47
3561	59384	+47
3557	66613	−618
3572	60393	−595
3573	60008	−522
3574	55319	−481
3577	55257	−492
3578	50998	−456
3575	54935	+43
3576	54717	+43
3579	50440	+40
3580	47211	−514
3581	42905	−479
3582	39521	−452
3583	36693	−431
3584	34346	−974
3585	33999	−939
3586	30756	−869
3588	30688	−886
3587	31226	−358
3591	28426	−333
3592	28380	−353
3593	28315	−333
3589	28578	−212
3594	27221	−207
3590	28495	−191
3595	27122	−187

5% מלווה פיתוח (בריבית כפולה)

סידרה	שער	שינוי
2001	119828	+92
2002	119359	+92
2003	114083	−153
2004	115294	−1059
2005	107752	−134
2006	107550	−141
2007	105431	−139
2008	104351	−813
2012	102051	−828
2015	99325	−838
2009	107758	+82
2010	104243	−1169
2011	102217	−1147
2013	102077	−1186
2014	99375	−1161
2016	101318	+79
2018	98610	+77
2021	95318	+75
2017	97190	−378
2019	96838	−392
2020	94000	−381
2022	88582	−1273
2023	89673	−2576
2024	83513	−367
2027	80460	−566
2031	74315	−371
2025	85107	+732
2026	84709	+735
2028	81735	−514
2030	77687	−309
2029	77925	+59
2033	74030	+57
2035	67920	+51
2032	80683	+54
2034	78667	+56
2036	72283	+51
2037	65522	−446
2052	55005	−408
2038	65709	+50
2040	63237	+47
2051	59821	+45
2039	60637	−701
2041	57554	−681
2053	56067	+592
2054	55960	+38
2056	51894	+35
2058	48442	+31
2060	44933	+29
2055	52131	+127
2057	48250	+119
2059	45881	+32
2061	32947	−303
2062	32306	+21
2063	30070	−483

רמון

סידרה	שער	שינוי
7001	227.3	−3.8
7002	221.8	−3.4
7003	210.8	−2.8
7004	195.5	−2.4
7005	188.9	−3.3
7006	176.3	−3.7
7007	166	−1.8
7008	157.7	−1.7
7009	152.1	−1.6
7010	143.7	−1.6
7011	135.5	−1.6
7012	130.8	−1.5
7013	122.2	−2.7
7014	107.6	−1.1
7015	91.9	−0.7
7016	91.2	−0.7
7017	90.4	−0.8
7018	90.2	−0.8

גלבוע

סידרה	שער	שינוי
6101	12072	+125
6102	7196	−111
6103	6522	−44
6104	6029	−41
6105	5705	−39
6106	5465	−5
6107	5264	−4
6108	3776	−3
6109	3588	−1
6110	3528	−1
6111	2962	−2
6112	2873	−2
6113	1952	−2
6151	754.4	−0.6
6152	722.9	−0.6
6153	627.9	+4.3
6154	616.7	+4.2
6155	397.8	+0.1
6156	323.8	+0.3
6157	246.7	+2.8
6158	235.7	+2.6
6159	193.2	−0.1
6160	181.4	−0.4
6161	175.5	−0.4
6162	161.6	+1
6163	148	−0.1
6164	142.4	−0.1
6165	135.5	−0.1
6166	126.2	−2.3
6167	123.4	−2.2
6168	121.4	−2.2
6169	115.2	−2.1
6170	108	−0.1
6171	79.4	−0.1

ארמון

סידרה	שער	שינוי
2501	153.5	−1
2502	150.7	−0.9
2503	145.9	−0.9
2504	145.1	−1.5
2505	139.5	−1.5
2506	134.6	−1.2
2507	129.8	−1.3
2508	100.3	−3.5

אחרים

שם	שער	שינוי
אלסינט	59.4	— —
תדיראן	44.9	— —
דסק הס	202	— —
מד רג	174.5	−3.2
כלל רג	471	— —
מצמ ד	313.4	— —
מצמ ב	386.9	— —
מצמ	428.4	— —
סול בנ	215.3	−0.2
תיעוש	164.2	−0.3

שערי קרנות הנאמנות

שם הקרן	מחיר היחידה	מחיר הפדיון
אב	3394.63	3344.87
אבוקה	22520.57	22297.84
אביב	24478.84	24233.50
אבנה	1072.00	1066.77
אגיד	1164.95	1142.26
אדום	1250.95	1226.40
אוצר	1401.18	1373.39
אור	395.98	387.61
אורין	317.62	315.55
אזר"לי	18091.00	17867.82
איתן	8276.05	8235.18
אייל	2694.32	2641.74
איילה	3529.82	3455.86
אירים	3732.61	3651.60
איתנן	1052.70	1038.97
אלון	7472.05	7424.73
אלונה	2778.69	2724.50
אמיר	520.55	510.45
אש	107.51	105.19
אשל	479.53	476.95
אתגר	1031.68	1026.51
בולה	1373.46	1347.23
בורוש	5100.71	5076.75
ברק	5257.13	5204.54
ברקת	703.98	690.14
גבים	987.50	968.11
גבע	760.41	749.01
גורן	7659.59	7510.82
גיא	6862.22	6760.46
גיל	1852.88	1817.27
גלית	467.19	461.51
הדובר	1406.45	1399.80
הדסה	3140.20	3078.93
הלב	1078.19	1070.89
הדר	1144.12	1121.65
הדן	205.63	201.58
הליה	320.24	313.93
זן	— —	— —
זית	— —	— —
דרור	2985.10	2925.10
דקל	3391.32	3375.11
חים	23904.12	23692.77
חרד	356.31	349.38
חבות	2066.45	2017.36
חדר	14375.89	14162.55
יד	13677.12	13472.51
יהדר	2807.92	2752.73
יהלום	121.97	119.31
הליפן	108.24	99.75
יהלומים	542.31	531.61
כנפה	1081.20	1056.01
כל	3244.53	3204.75
יובל	4017.08	3919.18
יהלום	1220.97	1196.74
יעדות	27646.59	27373.80
יקיר	1004.25	982.12
כוכב	3499.01	3432.29
כזל	114.31	112.09
כלנית	352.36	345.43
כנסית	572.98	567.26
כרמל	107.68	105.50
כתר	798.55	782.67
להב	2934.66	2877.82
למשקיע	85457.50	83738.90
לפיד	7690.75	7541.07
לקס	1349.46	1322.24
לשם	714.29	708.18
מאור	31996.81	31678.45
מבחר	871.46	854.10
מגבעה	2495.10	2471.40
מגד	187.14	184.42
מגדן	2248.90	2228.20
מגל	1097.01	1076.19
מגד	913.88	900.85
מגורן	540.73	535.70
מגנה	21757.04	21179.60
מימד	678.85	664.49
מעוף	2485.60	2437.08
מעיין	630.30	618.01
מקסמה	743.95	729.61
מרגלית	814.90	799.20
מרום	857.53	840.95
נחה	18600.01	18324.09
נמיר	478.86	469.63
נשר	307.73	301.54
ניל	2930.33	2887.39
סבין	334.26	330.12
סגולה	111.90	109.72
סלע	738.79	724.23
סנונית	3491.86	3474.76
סער	3825.71	3814.01
ספיר	513.92	511.36
עדיה	7166.63	7034.17
עידית	1379.08	1352.98
עין	5839.42	4970.72
עגור	1143.25	1117.59
ענת	1893.35	1881.81
עתודי	973.41	952.10
קדמון	300.82	299.38
פיא	1058.10	1037.43
צבר	1028.67	1023.56
צמרת	1168.83	1145.92
צבר	761.47	745.09
צבורה	5386.42	5312.46
צמרת	1372.61	1346.35
קלע	1451.48	1444.19
רוכית	14938.40	14812.31
רקפת	356.97	359.74
רשף	4230.17	4140.90
שבים	3460.69	3393.21
שחם	776.80	760.66
שירה	26409.16	25890.73
שמיר	61316.96	60382.79
שניר	442.14	435.83
שקד	14158.28	13811.59
שקד	620.90	617.65
תאנה	1592.19	1584.94
תבור	690.77	680.79
תדהר	4820.89	4796.83
תהילה	99.59	97.44
תירוש	367.97	363.56
תמר	991.08	986.18
תמרה	972.07	964.88
תרשיש	1186.29	1163.51
תשרי	340.39	335.66

בק"מ נייד
השקעה כדאית לטווח קצר בריבית משתנה
בנק לאומי

هكذا من الأصل

כאן אולי "מחכים למשיח" בחו"ל מצפים לשליח!

במשקים בין לאומיים לא מכירים את התרגום: "הצ'ק בדואר... השליח בשלפוחים..." קבלת בטלקס הסכמה: דוגמה, פרוספקט או דיסקט — צלצל לת.ש.ב. אקספרס, והפתע את הלקוח עם חבילה על שולחנו בבוקר שלמחרת.

ת.ש.ב. אקספרס – שירותי בלדרות אויר לכל קצוי תבל. סגירה לדלת ובהגרתה טלפון אחד.

מיבצע החודש ת"א – לונדון: $20 בלבד בתוך יום אחד!

ת.ש.ב. אקספרס BASHAV EXPRESS

העולם הוא סיבוב השליחויות שלנו.

הוצתה מכוניתה של רחל רהט סוחרת קרקעות ידועה בשטחים

הגישה במשטרה תלונות על מעשי מירמה של יהודים וערבים בסחר קרקעות בגדה

מאת ראובן שפירא
סופר "הארץ"

מכוניתה של סוחרת קרקעות ידועה בשטחים, רחל רהט, הוצתה לפני כשלושה שבועות בידי אלמונים ליד ביתה בבבלי תל-אביב.

הרקע להצתה לא ברור, אך נראה כי בהחלט בניסיון הפחדה על רקע עיסקה של סוחרת-הקרקעות. בחודשים האחרונים הגישה רהט למשטרה כמה תלונות על מעשי מירמה של ישראלים וערבים בסחר הקרקעות בשטחים. עד כה לא החלה המשטרה לחקור בתלונותיה, אך היא נחקרה ומסרה עדויות ביודיות לחקירות פבעים הבורים בקשר לנושאים אחרים הקשורים בסחר הקרקעות הנחקרים עתה. לפני כשבועיים הציתו אלמונים את דלת דירתה של רהט בתל-אביב.

מכונית האסקורט של רהט הוצתה לפנות בוקר. חומר דליק הוכנס בצבור אליה והיא ניזוקה. האש כובתה בידי כבאים, שאותם הזעיקו שכנים. רהט לא הגישה תלונה למשטרה על ההצתה. ל"הארץ" אמרה כי לא האמינה שהמשטרה תצליח לגלות את מציתי המכונית כשם שלא הצליחה בכך באלה שניסו להצית את הדירה. היא הוסיפה כי אולי עומדים מאחורי המעשה הזה אנשים — יהודים וערבים — שחוששים שהיא תחשוף מעשים חריגים שלהם.

עוד אמרה: "אני לא חוששת מאף אחד, רק מאלוקים, ואני אבטיח בפעילותי. לא רימיתי עד היום איש. אני פועלת ביושר; נפלתי קרבן למעשי מירמה. אם מישהו יפגע בי, בסוף יגיעו אליו."

החברה להגנת הטבע יוצאת למאבק להגנתם של הצבאים

דורשת לבטל תקנה המסמיכה, למעשה, כל רופא וטרינארי או מפקח וטרינארי להורות על השמדת צבאים

מאת אלי אלעד
סופר "הארץ" לאיכות הסביבה

החברה להגנת הטבע דורשת משר החקלאות לבטל לאלתר תקנה המאפשרת לכאורה לשירותים הווטרינאריים השמדת צבאים ומאיימת להזעיק את הארגונים הבינלאומיים לשמירת טבע ואנשי מדע מכל רחבי העולם למאבק לביטול התקנה. זו מהווה לטענת החברה פגיעה חמורה ביותר בהישגי הגנת חיות הבר בארץ.

במקביל פנתה החברה למרצים בכל האוניברסיטאות בארץ להירתם למאבק. כן היא מאיימת לפתוח בו אם לא ייענה השר אריה נחמקין לפנייתה.

הרקע לפנייה הקשה של החברה להגנת הטבע הינה תקנה שעליה חתם שר החקלאות ב־9.12, כנראה בעקבות לחצי השירותים הווטרינאריים התובעים בעקבות הפגיעה הקשה של כלבת הפה והטלפיים אשתקד, השמדת צבאים וצבועים ודאוסטי של אוכלוסיית חיות בר זו בצפון הארץ ובגולן.

התקנה קובעת שבעלי חיים מי משפחת היונקים נכללים בהגדרה "בהמה" ומכאן שחלות עליהם כל התקנות החלות על הבהמה. מצב זה מסמיך לכאורה כל רופא וטרינארי או מפקח וטרינארי להורות על בקיטת צערים, לרבות השמדה.

במכתב החברה להגנת הטבע נאמר בין השאר כי התקנה מאיימת לשים לאל את אחד ההישגים הבולטים של שמירת הטבע בארץ — הצלת מיני הצבאים המתקיימים כאן מסכנת השמדה עולמית.

סופר "הארץ" מציין, כי משמעות התקנה, אם לא תבוטל, נטילת סמכויות מחוק הגנת חיית הבר, שעליו מופקדת רשות שמורות הטבע. ככל הידוע הוצאה התקנה ללא התייעצות עם רשות שמורות הטבע המופקדת מטעם המדינה על הנושא.

פורץ נפל מהחלון לתוך הניידת הממתינה

מאת עמאללה מנצור

צעיר מהכפר רנה ליד נצרת הצליח לחדור לסניף בנק דיסקונט בנצרת דרך תא האיוורור, וניסה לפרוץ את הכספת באמצעות אומל ופטיש.

הוא הפעיל את מערכת האזעקה וכאשר הופיעה המשטרה לעצרו נפל מחלון האיוורור ישר לתוך הניידת, נחבל ונתפס.

חקירת המשטרה גילתה כי השודד המובב הצליח כבר פעמיים לחדור לסניף בנק זה. בפעם הראשונה מערכת האזעקה לא פעלה, ובפעם השנייה לא שיחק לו מזלו והוא הועבר לטיפול בבית החולים האנגלי בנצרת.

בתיווכו של נשיא ביה"ד הארצי לעבודה:

חזי קוקה לא יושעה וייצא לחופשה עד לדיון המשמעתי

השופט בר־ניב הורה לצדדים לפתוח במו"מ על הפעלת ציוד איסוף חדשות אלקטרוני, עניין שבגללו פרצה ההשבתה

ההסדר שיאפשר הפעלת שידורי הטלוויזיה כסדרם, הושג בתיווכו של נשיא בית־הדין הארצי לעבודה בירושלים, השופט צבי בר־ניב, בין הנהלת רשות השידור לבין ועד עובדי הטבעה.

לפי ההסדר ייצא יו"ר ועד עובדי הטבעה בטלוויזיה חזי קוקה, לחופשה עד יום ה', יום שבו ידון בית־הדין למשמעת של עובדי רשות השידור בעבירות המשמעת המיוחסות לו, בכך שלא אפשר את שידור הכתבה על תקיפת חברי הכנסת בהר הבית. יו"ר מליאת הרשות, מיכה ינון, אמר כי הרשות לא תבקש את פיטוריו מעבודתו.

רשות השידור ביקשה לערער על ביטול השעייתו של יו"ר הוועד מן העבודה ועל צו בית־המשפט לשאת ולתת עם העובדים. ההסתדרות ביקשה לערער על חובה להשעות את יו"ר הוועד.

לבסוף קיבלו שני הצדדים את הצעת נשיא בית־המשפט הארצי לעבודה, כי יינתן לצדדים לערער על החלטת בית־הדין האזורי לעבודה בירושלים לפני בית־הדין הארצי. הצדדים הסכימו לחזור באופן מלא ורגיל לעבודה ללא צדים. יו"ר ועד העובדים יעמוד לדין משמעתי ותינתן אפשרות לערער על החלטת בית־הדין המשמעתי לפני נשיא בית־הדין הארצי לעבודה. חופשתו של יו"ר הוועד ניתנה לו בהסכמתו ואינה בגדר השעייה עד שייקבע פסק דין סופי בבית הדין למשמעת.

השופט בר־ניב הורה לצדדים לפתוח במו"מ על הפעלת ציוד איסוף חדשות אלקטרוני בטלוויזיה — עניין שבגינו פרצה למעשה ההשבתה לפני כ־10 ימים.

המדינה מערערת על קולת עונשם של אנג'ל וחבריה

שרה אנג'ל נידונה ל־3 שנות מאסר על סחר בהרואין והחזקת שני אקדחים

(עט). המדינה עירערה אתמול בבית־המשפט העליון על קולת העונש שהוטל בבית־המשפט המחוזי בתל אביב על שרה אנג'ל ושלושה נאשמים נוספים, שהיו מעורבים איתה בעסקת סחר בסמים.

אנג'ל הורשעה בהחזקה ובסחר הרואין ובהחזקה שלא כדין בשני אקדחים, ונידונה למאסר שלוש שנים. שלושת הנאשמים האחרים — תקוה ארביב, יצחק עמיאל ועבדאללה גבשה — הורשעו בסחר בסמים ונידונו לעונשים בין שנתיים לחמש שנות מאסר.

פרקליט המדינה יונה בלטמן, טען בכתב־הערעור, שטעה בית־המשפט המחוזי בגזרו על הנאשמים גזרי דין חורגים לקולה.

לטענתו, העונש אינו הולם את חומרת מעשיהם של הנאשמים וסוטה במידה ניכרת ממדיניות הענישה שקבע בית־המשפט העליון לעברייני סמים.

פרקליט המדינה טען כי נוכח לדעת בית־המשפט שאנג'ל עמדה בראש חבורת הנאשמים והיתה שותפה בכירה בביצוע עבירות שבהן הורשעו, ולפיכך היה צריך להחמיר בעונשה. כן טען כי בית המשפט המחוזי לא נתן ביטוי הולם לעובדה שמיד לאחר שהשתחררה ממאסר, פתחה באינטנסיביות בסחר־סמים.

פרקליט המדינה טען גם, כי לשאר הנאשמים עבירות קודמות על סחר בסמים ובית־המשפט המחוזי היה צריך להחמיר בכך.

רבבות קופסאות פטריות מספרד נפסלו לשיווק

מאת לאה פורת
סופרת "הארץ"

עשרות אלפי קופסאות של שימורי פטריות מיובאות מספרד, נפסלו באחרונה לשיווק בארץ בגלל איכות ירודה בבדיקה שערך שירות המזון במשרד הבריאות.

המדובר בשלושה משלוחים שונים. הראשון הוא שימורי פטריות חתוכות מתוצרת "קרמנה", מיובאות מספרד באמצעות מתוק, מאור־יהודה (נמצאה עופרת בכמות מעל המותר וחומר ריקבון המצביע על תהליך טכנולוגי לקוי. הכמות שנפסלה לשיווק — 12 אלף קופסאות בנות משקל מסונן של 230 גרם כל אחת. תאריך היצור הוא אפריל 1985).

המשלוח השני הוא של מוצר זהה, שימורי פטריות חתוכות מתוצרת "קומונה", מיובאות באמצעות שאבי את משה, מרחוב זבולון 45 תל־אביב. (בבדיקה נתגלה חומר ריקבון, משקל מסונן נמוך מהמותר וטעם זוהה. הכמות — 5400 קופסאות בנות 3 ק"ג כל אחת.

המשלוח השלישי הוא שימורי פטריות חתוכות מתוצרת "אוגי שאף", מיובאות מספרד באמצעות יוסף עטר, מרח' פילדו תל־אביב (הקופסאות היו מנופחות, דבר המעיד על תהליך עיקור לקוי. נפסלו לשיווק 29 אלף קופסאות במשקל מסונן של 220 גרם כל אחת. תאריך הייצור 4 בנובמבר 1985).

מסקר של מכון "דחף" עבור נעמ"ת עולה:

58% מהציבור סבורים כי יש להנהיג גם נישואים וגירושים אזרחיים

כל התומכים בנישואים אזרחיים ציינו כי הם עושים כך בשל הגישה הלא־שוויונית של ההלכה לגבי נשים

מאת יהודית קנולר
סופרת "הארץ"

58 אחוז מהציבור סבורים שיש להנהיג בארץ גם נישואים וגירושים אזרחיים. 38 אחוז סבורים כי יש להעניק לפרט את הבחירה, אם סמכות דתית או חילונית, תטפל בענייני הנשואים והגירושים. 20 אחוז טוענים כי יש לאפשר זאת רק במקרים חריגים, שבהם אין פיתרון הילכתי. בולטת העובדה כי גם בקרב הדתיים, מצדדים 12 אחוז בפתרונות אזרחיים — כך עולה מסקר של מכון דחף, שנעשה בהזמנת תנועת נעמ"ת.

כל התומכים בנישואים אזרחיים ציינו כי הם עושים כן, בשל הגישה הלא שוויונית של ההלכה לגבי נשים.

הסקר שבו השתתפו 1176 איש כמדגם מייצג של האוכלוסיה הבוגרת בארץ, העלה עוד כי רבע מהציבור אינו יודע כי ניתן להינשא רק ברבנות, 36 אחוז אינם יודעים כי ניתן להתגרש רק ברבנות. מרבית הנשאלים לא ידעו כי אשה פסולה לעדות בבית הדין הרבני. רק רבע מהציבור ידע על המושג "היתר נישואין", המאפשר לגבר לשאת בהיתר מיוחד אשה נוספת. 60 אחוז לא ידעו מה משמעות המילה "ממזר" ורק 20 אחוז מהציבור בארץ ידע כי בית הדין יכול להעניש בפגיעה בזכויות כספיות ובאפשרות להינשא שנית, אשה שקיימה יחסים עם בן־זוג אחר מחוץ למסגרת הנישואים.

את הממצאים העבירה אתמול לשר החינוך והתרבות יצחק נבון, מזכירת נעמ"ת מאשה לובלסקי, שהדגישה בפנייתה אליו את הצורך ללמד את נושא דיני האישות בבית הספר, נוכח בורות הציבור בנושא.

מהסקר עולה עוד כי אין הבדל משמעותי בין גברים לנשים באשר להעדר מידע על דיני האישות, אך משכילים צעירים היו מודעים יותר משאר המרואיינים. בקרב התומכים בשבירת המונופול של הרבנות, גבוה יחסית חלקם של גילאי 18—22, ילידי אירופה, אמריקה, ילידי הארץ דור שני, ילידי הארץ ממוצא מערבי, בעלי השכלה.

מבקר המדינה חושד כי חסידי סדיגורה קיבלו תמיכה שלא כדין

פנה ליועץ המשפטי אחרי שנוכח כי על גבי מכתב אדריכל שתכנן שיפוץ מבנה הוספה פסקה ששימשה כבסיס לקבלת עוד תמיכה

מאת יהושע מאירי
סופר "הארץ" לענייני מלכלה

על חשד כי זייפו מסמכים כדי להוציא ממשרדי ממשלה תמיכות במוסד תלמוד תורה של חסידי סדיגורה — נמסר אתמול בישיבת הוועדה לביקורת המדינה שדנה בממצאי מבקר המדינה.

מבקר המדינה יצחק טוניק גילה, כי פנה ליועץ המשפטי לממשלה והצביע בפניו על חשד מעשים פליליים שבוצעו בעת העברת התמיכות ממשרד החינוך לחסידי סדיגורה. המבקר מצא, כי על גבי מכתבו של האדריכל שתכנן את שיפוץ המבנה שעמד לרשות חסידי סדיגורה, הוספה פיסקה ששימשה בסיס לבקשה שהגיש המוסד הדתי לקבלת תמיכה ממשרד החינוך.

עוד קובע המבקר שאף על פי שמשרד האוצר הסכים לממן מקופת המדינה כמחצית מהוצאות שיפוץ המבנה, השיגו חסידי סדיגורה, ממשרדי ממשלה שונים, סכום גבוה בהרבה ממה שהוסכם.

מ"מ יו"ר הוועדה, ח"כ אהרון הראל, אמר כי יבקש חקירת משטרה בנושא, וכי הוועדה תשקול לדרוש הפסקת תשלומי תמיכות במוסדות סדיגורה עד סיום החקירה.

חסידי סדיגורה קיבלו לצורך שיפוץ המבנה, בערכים נומינלים מתקופה של לפני שנה ומעלה בשקלים ישנים, ממשרד החינוך והתרבות 7 מיליון 350 אלף, ממשרד הדתות 3 מיליון 925 אלף, ממשרד הפנים באמצעות עיריית ירושלים 975 אלף, ממשרד האוצר באמצעות משרד הדתות 500 אלף, ממפעל הפיס באמצעות עיריית ירושלים ועל פי המלצת משרד החינוך 900 אלף, מעיריית ירושלים 300 אלף ובכספי עדבנות לטובת המדינה על פי המלצת משרד החינוך ומשרד הדתות, 520 אלף שקלים ישנים.

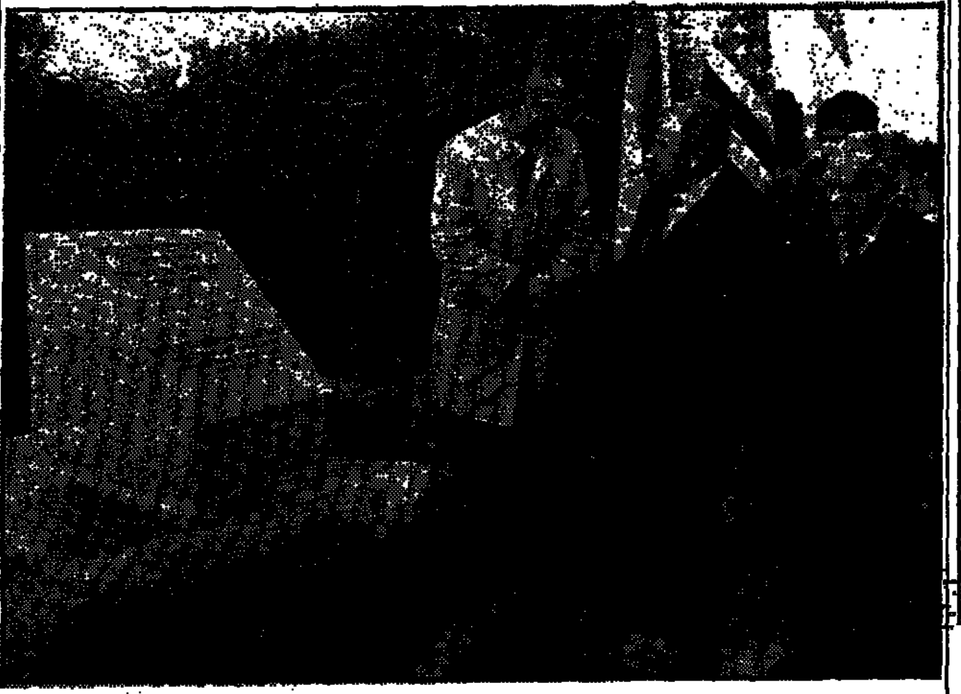

מרטין לותר קינג היה לוחם חופש דגול, שעמד לימינה של ישראל. אמר מ"מ ראש הממשלה יצחק שמיר, במקום קריאת רחוב על שמו של קינג ליד גן טמקין הדוד בירושלים. בצילום נראים, משמאל לשמיר, טדי קולק והרברט פלטון מ"מ שגריר ארה"ב בישראל. (צילום: אגודה ברוסמן)

חומר החקירה בפרשת יערי הועבר השבוע לפרקליטות

חזה יערי ממשיכה לתבוע בדיקה בפוליגרף והמשטרה ממשיכה להבטיח בדיקה כזאת

מאת ראובן שפירא
סופר "הארץ"

חומר החקירה בפרשת חזה יערי הועבר השבוע לפרקליטות, הבוחנת את החומר, כדי לקבוע אם יש מקום להגשת כתב אישום נגדה בחשד רצח התיירת מלה מלבסקי. חוקרי המשטרה מעריכים כי בידיהם ראיות לכאורה, הקושרות את חזה יערי לרצח. עם זאת המשיכה חזה יערי לטעון גם בימים האחרונים, כי היא חפה מפשע ואין לה קשר למותה של התיירת. היא טוענת כי היא קרבן להצטברות נסיבות ועדויות שגורמות להחשדתה ללא כל בסיס.

אף כי המשטרה הבטיחה לערוך לחזה יערי בדיקה בפוליגרף, זו אמורה היתה להתבצע בתחילת השבוע, עדיין לא נערכה הבדיקה. חזה יערי ממשיכה לתבוע את הבדיקה בפוליגרף, או בכל דרך אחרת, להוכיח את חפותה. היא מכחישה גם את הידיעה שפורסמה כאילו ידידה שלה סיפרה על וידוי בפניה בקשר לגרימת מותה של התיירת.

ביום ו' יסתיימו 15 ימי המעצר שפסק לה בית המשפט. נראה כי עד לאותו יום יחליטו בפרקליטות אם יש מספיק ראיות להגיש נגדה כתב אישום. עדיין עצורה גם "האשה באדום", אף היא בחשד למעורבות ברצח מלה מלבסקי, וכפי שנמסר, העידה כי חזה יערי התוודתה בפניה על גרימת מותה של התיירת.

הרכבל במצדה שוב מושבת לשבוע

מאת זוהר בלומנקרנץ
סופר "הארץ" לענייני תיירות

פעולת הרכבל לתיירים במצדה תופסק מהיום עד לתחילת השבוע הבא (ה־26.1) לרגל ביצוע שיפוצים. ההודעות בנושא זה הועברו לסוכני הנסיעות והתיירות. לסופר "הארץ" נודע אתמול, כי זו הפעם השלישית שהמצדה, רכבת כבלים בע"מ מפסיקה בחודש האחרון את פעילות הרכבל וגורמת בכך אי נחת מסוימת לקבוצות תיירים מחו"ל, במיוחד למבוגרים שביניהם.

ועדה בינלאומית תקבע בשבוע הבא מועד הגשתן של התוכניות לבניית בידהמ"ש העליון

מאת סופר "הארץ" בירושלים

ועדת השיפוט הבינלאומית של אדריכלים תקבע בשבוע הבא את המועד הסופי למסירת תוכניות הבניה השונות על ידי עשרות משרדי האדריכלים השונים, בשלב הגמר של התחרות להגשת תוכניות לבניית המשכן החדש של בית המשפט העליון בירושלים.

בידיעה שהתפרסמה אתמול בנושא נפלו כמה שיבושים: לשלב ב', שלב הגמר, הגיעו עשרה אדריכלים. ששה מהם הוזמנו להשתתף בתחרות ועלו אוטומטית לשלב זה: ריצ'רד מאייר, ריקרדו לגורטה, ג'יימס פריה, משה ספדי, יעקב רכטר, עדה כרמי ורם כרמי. מבין 174 אדריכלים שביקשו להגיע לשלב הגמר נבחרו רוני זייברט ומרסל קליינמן; אמיר קולקר, עופר קולקר והגרי. אפשטיין; הלל שוקן; אורי שביב הדר שלה.

שני שוטרים שמסרו לשופט הודעה נגד מפקדם יועמדו לדין משמעתי

טענו לפני שופט מחוזי כי מפקד מיפלג ההונאה, סנ"צ איתן גולן, העיד עדות שקר במשפט זיופי ההמחאות של חברת בזק

מאת ראובן שפירא
סופר "הארץ"

שני רס"לים ממיפלג ההונאה של משטרת תל־אביב שפנו השבוע לשופט המחוזי, ארמנדו לוי, ומסרו לו במפתיע בלשכתו הודעה פרטית שבה טענו, כי מפקד המיפלג סנ"צ איתן גולן, העיד כביכול עדות שקר במשפט הנאשמים בזיופי המחאות של חברת בזק, יועמדו כנראה לדין משמעתי עם סיום החקירה המשמעתית בפרשה; זאת, לאחר שהתברר כבר אתמול בעיון בפרוטוקול בית המשפט, שלא היה כלל מקום לפניית השניים לשופט, וכי סנ"צ איתן גולן, לא נשאל כלל במהלך עדותו בבית המשפט את אותן השאלות שייחסו לו שני הרס"לים שהתלוננו עליו באוזני השופט בלשכת השופט.

שני הרס"לים טענו באזני השופט כי סנ"צ גולן היה נוכח בעת שאחד הנאשמים, פאל קניג, הוכה בידי חוקר ממיפלג ההונאה בחדר בבית־מלון בתל־אביב, וכי איתן גולן הסב ראשו כדי לא לראות את המכות. לדברי הרס"לים העיד גולן כביכול שקר בעניין זה בבית המשפט כאשר טען שלא ראה או ידע שהחשוד הוכה. עתה התברר כי סנ"צ גולן כלל לא התבקש להעיד בנקודה זו וכי הוא רק השיב כי תלונה בעניין המכות שהגיש פאל קניג, נבדקה על־ידי קצין תלונות הציבור של משטרת תל־אביב.

בפיקוד המשטרה, מתייחסים בחומרה רבה למעשה של שני השוטרים ממיפלג ההונאה שניסו בפנייתם לשופט, לפגוע בשמו של מפקדם, כנראה על רקע התמרמרותו של אחד מהם על העברתו ממיפלג ההונאה ליחידה אחרת. גורמים במשטרה אמרו אתמול כי "המעשה המכוער" של שני הרס"לים נועד כנראה לפגוע בקידומו של סנ"צ גולן שמונה בימים אלה לתפקיד בכיר במשטרה.

דוברת משטרת תל־אביב, הודיעה אתמול כי הבדיקה בעניינו של סנ"צ גולן הסתיימה, וכי החקירה בעניין הרקע לפניית השוטרים לשופט עדיין נמשכת.

משפט "פגרי ההודים" הסתיים בעסקת טיעון ובקנס

מאת עמאללה מנצור

פרשת מעצרו של שמואל מקלר ממגדל העמק, כי מכר מאות תרנגולי הודו לאחר שהתפגרו במשקו העבירים לסוחר שמכר באמצעות איטליזים פגרים למאכל אדם, הגיעה אתמול לסיומה בבית המשפט המחוזי בנצרת בעסקת טיעון בין הפרקליטות לסניגורו של הנאשם עו"ד אבינוע. מקלר הודה בביצוע מעשים. השופט מיכה ליבנשטראוס גזר עליו 50 שקלים חדשים ו־12 חודשי מאסר על תנאי.

BusinessWeek

ביזנס וויק

לעשות עסק עם שבועון רציני

- סקירות מקיפות על כל נושאי הכלכלה והמסחר בעולם.
- תחזיות כלכליות שהוכיחו עצמם.
- מידע נרחב ואמין.

ספרים ועיתונים זה סטימצקי

שני צעירים בדואים נעלמו לפני חודש ליד ראש העין

עבדו כשומרים במחצבת בית נבאללה ✶ משפחותיהם סורקות האיזור והמשטרה פתחה בחקירה

(עט). תעלומה אופפת את פרשת היעלמם של שני צעירים בדואים מהקיבה כסייפה שבנגב, מוסא איברהים ואחמד עלי. השניים נראו לאחרונה לפני כחודש ימים באיזור ראש העין, ומאז נעלמו עקבותיהם.

עשרות מבני משפחות הצעירים סרקו את האיזור שממנו נעלמו פעמים אחדות אך ללא תוצאות. גם חוקרי המשטרה בודקים כיווני חקירה שונים ועד עתה לא העלו כל ממצאים.

הצעירים שהם בני דודים ממשפחת אל־שרעיה הועסקו בתפקידי שמירה במחצבת בית נבאללה באיזור ראש העין.

בתאריך 27.12.85 עזבו השניים את המחצבה, והודיעו שישובו למחרת לעבודה.

שלושה ימים לאחר העדרותם פנה סלמאן חמאד אל שרעיה, בן 59, דודם של שני הצעירים, למשטרה והודיע על העדרותם. עוד באותו יום החלו החיפושים וימים אחדים לאחר מכן הועבר תיק החקירה לטיפול היחידה לפשעים חמורים. אך גם שם לא העלו החוקרים כל ממצאים. עתה יועבר כנראה תיק החקירה למשטרת לוד, שבתחומה אבדו עקבותיהם של השניים.

חוקרת מרחב השרון במשטרה, רפ"ק מלכה שגב, אישרה את עצם קיום החקירה המשטרתית. כמו כן אישרה שעד עתה נבדקו כיווני חקירה שונים.

תמורת שוחד תיקן הנאשם ליקויים בחוות דעת מוזמנת

(עט). משפטו של ד"ר בצלאל בלוך, שהואשם בנטילת שוחד בעת שכיהן כמנהל המכון לרפואה משפטית באבו־כביר — נמשך אתמול בבית־משפט השלום בתל־אביב.

בכתב האישום נאשם ד"ר בלוך בלקיחת שוחד משלמה רבלסקי, שהיה בשנת 1982 מתלמד במשרד עורכי־הדין קמין, ולימים שימש ביחידתו של תנ"צ בנימין זיגל — אז, ראש היחידה הארצית לחקירות הונאה. השוחד נלקח, לטענת התביעה, תמורת הכנתה של חוות־דעת רפואית לשירות מזמינ.

הסניגור טען בעדותו, כי למיטב ידיעתו לא היה לד"ר בלוך היתר עבודה פרטית ולפיכך אסור היה לו לקבל תשלום תמורת הכנת חוות דעת.

להלן, העיד עוה"ד שלמה ויטנגר, שהיה מאנשי יחידתו של זיגל ב־1984.

ויטנגר טען בעדותו, כי כשנגמר פנה אל הנאשם, תוך התחזות למתמחה ממשרד עורכי־הדין קמין, ואז תיקן ד"ר בלוך ליקויים בחוות הדעת שהכין מראש ואף דרש תמורת זאת תוספת תשלום, מ־12,000 שקלים ישנים ל־20,000. המשך הדיון במשפט נקבע לסוף חודש ינואר.

ערך את העמוד: יצחק לאור

המטבח הסיני הכשר של מסעדות

מרינה

הוא הפתרון שלך לארוע משפחתי-גסטרונומי מלהיב

שמחות משפחתיות, אישיות, ימי יובל, ימי הולדת, בר-מיצוות, מסיבות ארוסין, נישואין, סעודות עסקים ועוד...

תל-אביב
מלון מרינה
הירקון 167, כבר נמיר
טל. 282244 (03)

ירושלים
מלון דיפלומט
רח' עציון 6, תלפיות
טל. 777 777 (02)

סינית? לה מרינה בשבילי!

חוק התכנון והבניה תשכ"ה — 1965
מרחב תכנון מקומי עירד
הודעה בדבר הפקדת
שינוי תכנית מפורטת

נמסרת בזה הודעה בהתאם לסעיף 89 לחוק התכנון והבניה, תשכ"ה — 1965, כי במשרדי הועדה המחוזית לתכנון ולבניה מחוז הדרום, ובמשרדי הועדה המקומית לתכנון ולבניה עירד הופקד שינוי תכנית הנקראת שינוי מס 5 לתכנית מפורטת 111/03/24 ביחד עם התשריט המצורף אליה.

עיקרי הוראות השינוי:
א. שינוי יעוד מגרש מס' 909 ממסחרי לבנין ציבורי
ב. שינוי הנחות הבניה מגרשים: 906, 907, 909
ג. שינוי יעוד משטח ציבורי פתוח לשטח מסחרי מגרש מס' 1000 (מיועד לקיוסק)

אלה הם השטחים הכלולים בתכנית: שטח התכנית: 8.236 דונם

כל המעוניין בשינוי רשאי לעיין בה ללא תשלום בימים ובשעות שהמשרדים האמורים פתוחים לקהל.

כל המעוניין בקרקע, בבנין או בכל פרט תכנוני אחר, הרואה עצמו נפגע על ידי שינוי התכנית וכן זכאי לפי סעיף 100 לחוק, רשאי תוך חדשיים מיום פרסומה של הודעה זו ברשומות להגיש התנגדות לשינוי במשרדי הועדה המקומית האמורה.

ש. דיניני
יו"ר הועדה המחוזית
לתכנון ולבניה מחוז הדרום

הועדה המקומית לבניה ולתכנון
עיר בני־ברק

הודעה עפ"י סעיף 149 לחוק התכנון והבניה תשכ"ה — 1965 אגודת שתילי זיתים הגישה בקשה לועדה זאת בתוכנית מס' 19339 לבנות בנין בן 8 קומות מעל קומה מפולשת ברח' עזרא פ. הר' דושי הרי"ם גוש 6190 חלקה 751 באזור מגורים ב' בהקלות הבאות: 11% בנין בניה (מעלית/ שטו תבאי דירה) מעל 105% המותרים. וזה שלא בהתאם לתכנית בנין ערים ב/105 החלה במקום.

כל המעוניין יכול לעיין בבקשה במשרדי הועדה המקומית בעיריית בני־ברק בשעות קבלת קהל ורשאי להגיש התנגדות מנומקת לועדה המקומית תוך 14 יום מיום פרסום זה.

מר מ. אירנשטיין
יו"ר הועדה המקומית
לבנין ולתכנון עיר בני־ברק

האוניברסיטה העברית בירושלים

המכון למדעי היהדות
החוג לתלמוד

ערב עיון והתייחדות עם זכרו של פרופ' א"ש רוזנטל ז"ל

וחלוקת פרס במחקר התלמוד

יתקיים ביום ראשון ט"ז בשבט תשמ"ו (26.1.86) בבנין מאירסדורף הר־הצופים בחדר 502 בשעה 6.00 בערב

יו"ר: פרופ' י' זוסמן, ראש החוג לתלמוד
א. רוזנטל: קריאה מכתביו של פרופ' רוזנטל: 'לישנא אחרינא' בעיות במסורת־הנוסח של התלמוד הבבלי
ד"ר ד. בויארין: 'דורשי רשומות' – עיון מחודש.

העליה לקברו, בהר המנוחות, ביום ראשון ט"ז בשבט בשעה 10.00

היטק
מרכז יישומי טכנולוגיות מידע בניהול
ליד המרכז הישראלי לניהול

12.2.86
מלון רמת-אביב

סמינר לדרג הניהולי הבכיר

תכנון אסטרטגי למערכות מידע

הצגת גורמי הצלחה חיוניים לקראת שילוב מוצלח של מערכת המידע בארגון

מנחה: מר יצחק שמר

- מסגרת התכנון האסטרטגי
- ייחודו של המידע כמשאב בארגון
- היבטים טכנולוגיים
- גישת המיחשוב הכולל
- ההיערכות הארגונית
- בקרה ניהולית

פרטים והרשמה: המרכז הישראלי לניהול
רח' הנרייטה סולד 4, ת.ד. 33033 ת"א 61330
טלפון: 03-257202.

המרכז הישראלי לניהול

הארץ

יום ג', י"א בשבט, תשמ"ו
21 בינואר 1986

ירושלים: רח' החבצלת 2 טל' 224245־6. ת.ד. 273 מיקוד ירושלים 91002. חיפה: רחוב עירוני 20 טל' 661166־8 ת.ד. 5259 מיקוד חיפה 31052

בתל־אביב: המערכת, ההנהלה, מחלקות המודעות, ההפצה והמנויים, רח' זלמן שוקן 21, טל' 824261 ת.ד. 233 מיקוד תל־אביב 61001

המו"ל: הוצאת עתון "הארץ" בע"מ, רח' זלמן שוקן 21, ת"א
העורך: גרשום שוקן. האחראי: מתי גולן.
אין המערכת אחראית לתוכן המודעות ואינה מחזירה כתבי־יד.
HAARETZ Daily Newspaper. Tel-Aviv, Israel – POB 233. Tel. 824261

יש צורך בחוק מפלגות

בעוד תשעים אלף חברי תנועת החירות מתכוננים לבחור בסניפים המקומיים בצירי הוועידה הארצית, החליטו ראשי התנועה, המייצגים אותה בממשלת האחדות הלאומית, כולם נגד אחד (אריאל שרון), להמליץ לפני מרכז התנועה כי יחליט לדחות את כינוס הוועידה (ואת הבחירות הנערכות לקראתה); המרכז היה אמור לקבוע "לוח זמנים חדש", ושר התעשייה חיים קורפו דיבר על דחיית הוועידה לשנה תמימה.

ההחלטה זו של קבוצת השרים ביוזמת יצחק שמיר וידידיו הקרובים בצורך "למנוע התגוששות אישית", ואולם מאחורי תירוץ זה מסתתרת המגמה שלא לסכן את מעמדו הנוכחי של יצחק שמיר כמנהיג התנועה, וכן הציפייה שייבחר מחדש ברוב קולות מכריע, כאשר בעקבות התחלפות הרוטאציה יהיה לראש הממשלה. ברור כי מנהיגותו תעמוד לוויכוח והצבעה, אם הוועידה הארצית תיערך, כפי שתוכנן, ב־16 בפברואר; אבל לשם מה קיימת ועידה ארצית, אם לא לבחירת צמרת המפלגה והעומד בראשה?

ההחלטה של קבוצת השרים מיום א' מעידה כי מאז פרישתו של מנחם בגין, שלטת בתנועת החירות קבוצת אוליגארכים המסוכסכים בינם לבין עצמם; הם מרשים לעצמם למנוע מהמון חברי התנועה להכריע מי יוצב עליהם במערכה הפוליטית בעתיד הנראה לעין. הידרדרות זו מסתברת על רקע שליטתו הממושכת של מנחם בגין, שמעולם לא הניח כי מנהיג אחר ימלא את מקומו. אין לפטור את מר בגין מרוב האחריות לכך שוועידה ארצית של חירות לא התכנסה זה שבע שנים.

נחוץ ודחוף פי־כמה שהתנועה תחליט עתה בעד נקיטת הליכים דמוקרטיים — בחירת ועידה ארצית שתחדש את מוסדותיה — ולא תשאיר את גורלה בידי מרכז שנבחר אף הוא לפני שבע שנים, וקבע את כל נציגיה בממשלה. מפלגה הנרתעת מצעדים אלה, מאבדת את אופייה הדמוקרטי. האם מנהיגיה הראשיים רבים אלה עם אלה — המוני החברים מצוים, באמצעות צירי הוועידה הנבחרים, לעצב את הנהגתם מחדש. אם הכרעה זו כרוכה בוויכוחים נוקבים — יש לעמוד בהם ולהביאם לידי סיום בדרך של הצבעה.

במדינות דמוקרטיות אחרות, כגון בריטניה וגרמניה המערבית, מקובל שכל מפלגה מקיימת ועידה ארצית מדי שנה. נוהג מושרש זה נראה טבעי בעיניהן, וההקפדה על שמירתו מבטיחה תהליך מתמשך של הזרמת דם חדש בעורקי הצמרת שלהן. לא יתואר שם שמוסד כמו מרכז חירות, שהרכבו לא השתנה זה שבע שנים, מוסיף וקובע מי מייצג את המפלגה בממשלה, מי יהיה מועמד לבחירות לבית הנבחרים, מי יהיה הראשון ברשימת המועמדים ומי האחרון בה.

מאחר שאין לסמוך אצלנו על מסורת ולא על הבנת הצרכים הבסיסיים של משטר דמוקרטי־פרלמנטרי, יש להזדקק לתחיקה. היה זה משגה, כאשר קבלתו של חוק מימון מפלגות לא נכרכה בחקיקת חוק המחייב כל מפלגה שתקיים, בהפרשי זמן קצובים, בחירות לוועידה הארצית שלה. עתה, הכרח שמשגה זה יתוקן. המפלגות הן מכשיר שדמוקרטיה ייצוגית אינה יכולה לתפקד בלעדיו; אבל מפלגה שציבור משלמי־המסים נתבע לממן את תקציבי ההוצאות שלה, מן הדין שתקיים את חייה הפנימיים על־פי עקרונות דמוקרטיים. מאות אלפי אזרחים שביקשו להירשם כחברי מפלגות, זכאים לצפות שיובטח להם כי רצונם לא יסולף על־ידי מנגנונים אוליגארכיים: יש לחוקק חוק מפלגות, שיבטיח כי לא יקרה כדבר הזה.

רק אל תעשו חיים

מאת יואל מרקוס

ההצעה להטיל מס הון, שעלתה מחדש, תביא יותר נזק מאשר תועלת — ההכנסה תהיה שולית, ולעומת זאת, תבריח את הציבור הרחב מחסכונותיו

[illegible]

עיתוי מוצלח לביקור חשוב

מאת שאול צדקא

ביקור פרס בלונדון הנפתח הערב הוא שיאו של תהליך שיפור היחסים בין ישראל ובריטניה

[illegible]

זו תורה וזה שכרה

מאת ש.ז. אברמוב

כבר עתה ברור כי מעמדנו בירושלים, לפני תעלולי ח"כ שילנסקי וחבריו, היה איתן יותר מאשר לאחריהם, כמו שמעמדנו לפני יוזמת חוק ירושלים של ח"כ גאולה כהן היה איתן יותר מאשר לאחריה

[illegible]

מבט אחר / הדה בושס

פרשת יערי — מבוכה ושיקול מוטעה

[illegible]

בסוגריים / אבא אבן

ישראל צדקה בספרד

[illegible]

חידוש בביטוח חיים
רק למבוטחים בקבוצות הביטוח „הראל־שלוח" ו„מגדל"

ביטוח „מאבק בסרטן"

קבוצות הביטוח „הראל־שלוח" ו„מגדל" הן היחידות שהצטרפו לחברות הביטוח המתקדמות בעולם והרחיבו את פוליסות ביטוח־החיים שלהן.

ביטוח „מאבק בסרטן", המהווה חלק בלתי נפרד מפוליסת ביטוח־חיים נועד להקל ולעזור לחולי הסרטן בשעות קשות. הביטוח מעניק גיבוי כספי המאפשר את מיטב הטיפול הרפואי והסיעודי, במיוחד זה שאינו מכוסה ע"י הרפואה הציבורית ומכסה הוצאות גדולות הנגרמות עקב טיפולים רפואיים מיוחדים בארץ ובחו"ל ותרופות נדירות.

החידוש הנוסף – סכום הביטוח ישולם עם גילוי המחלה. במצב המשק כיום, ששרותי הבריאות מצטמצמים ורמת החיים יורדת – ביטוח „מאבק בסרטן" הוא פתרון חשוב מבחינה אנושית וכלכלית כאחד.

תמורת תוספת כספית קטנה, יוכל מעתה כל בעל פוליסת ביטוח־חיים בקבוצות הביטוח „הראל־שלוח" או „מגדל" להיות מבוטח בביטוח „מאבק בסרטן". כך נפתרת בעיה כספית נוספת פרט לזו הנגרמת עקב מוות, נכות או פרישה מעבודה.

לקבלת מידע נוסף פנה לסוכן הביטוח שלך בקבוצות הביטוח „הראל־שלוח" או „מגדל" והוא ישמח לייעץ לך.

קבוצת הביטוח הראל־שלוח

קבוצת הביטוח מגדל

מכנו מן الأصل

דרושות הלוח החדש דרושים

דרוש
מנהל חשבונות
עם נסיון
למלון דירות בתל־אביב
03-440022

למועצה אזורית שומרון
דרוש/ה
מנהל/ת חשבונות
במשרה מלאה
הכישורים הדרושים:
סוג 3 (לפחות) בהנה"ח
נסיון מוכח
רשיון נהיגה
תנאי שכר: על פי כישורי המועמד/ת
מועמדים מתאימים מתבקשים להגיש את מועמדותם בכתב עד יום 31.1.86 למשרדי המוא"ז שומרון, אלון מורה ד"נ שומרון מיקוד 44 862 טלפונים 5-02-249131, בצירוף קורות חיים ולמכתביים ותעודות מתאימות.
אין המועצה מתחייבת לקבל מועמד כלשהו.
מאיר קיהן,
מזכיר המועצה

דן אנד ברדסטריט
(ישראל בע"מ)
דרושות:
קלדניות
מעולות בעברית ואנגלית
★ שליטה מלאה בהקלדה של שתי השפות.
★ לעבודה זמנית בחודשים פברואר־מאי.
★ עבודה לפי שעות (אפשרויות גמישות).
★ נסיון קודם הכרחי.
נא לפנות בכתב לת.ד. 20001 תל־אביב מיקוד 62100 או בטלפון 03-216121 לאילנה.

לדייקם בע"מ
דרוש
מהנדס/הנדסאי
זיוד נחשים
בעל נסיון של 2-3 שנים בעבודה עם מערכות ורכיבים צבאיים (Mil Spec.) לעבודה באגף הייצור. הכרחית ידיעה טובה של השפה האנגלית.
תנאים הוגנים למועמד המתאים.
קורות חיים לת.ד. 859 גבעתיים מיקוד 53108.

מלונות ים המלח
מוריה
למלון מרחצאות מוריה
ים המלח
דרוש/ה רופא/ה
במשרה מלאה.
תנאים מיוחדים ומגורים.
לפרטים נוספים נא להתקשר
לגב' רקלין שילה טל' 057-84221-2.

הסוכנות היהודית לארץ ישראל
מחלקת המנגנון ת.ד. 92
ירושלים 91920
משרה פניה מס. ה'/200/86
מתכנן/ת עצמאי/ת
מקום: ירושלים המחלקה להתיישבות
תיאור המשרה: ריכוז תוכניות משק שנתיות שוטפות עבור הישובים כולל: תוכניות השקעה, תזרים מזומנים, ניתוחים כלכליים, ומעקב אחרי הביצוע.
הכישורים הדרושים:
1. בוגר/ת הפקולטה להקלאות במגמה כלכלה חקלאית ו/או כלכלה עם רקע חקלאי ו/או מכאני/ת חקלאות בעל/ת נסיון של 7 שנים לפחות בעבודות התכנון באופן עצמאי.
2. בעל/ת רכב פרטי.
הדרגה המוצעת: 5 – 8 בדירוג המקצועי.
המועד האחרון להגשת הצעות: 7.2.86

דרוש
★ מייסטר
לנולי וולצר
★ אורג
משכורת 1000 ש"ח
03-829982

למשרד רואי חשבון
דרושים
לעבודה מיידית
★ **בוחנים ראשיים**
רצוי רואי חשבון
★ **בוחנים מרכזים**
★ **בוחנים**
למועמדים מתאימים מוצעת הזדמנות לרכישת נסיון בביקורת מגוונת במפעלים גדולים, הדרכה וקידום – בפניות נא להתקשר 04-525202 – לטלפן לקביעת ראיון.

אגרידב
דרושים לחו"ל
לארץ דוברת ספרדית
■ מומחה להכנן וארגון מערכת מחקר ברמה ארצית וריכוז צוות המומחים הישראלים – שנתיים.
■ מומחה לארגון מערכת מחקר אזורית במשקי החקלאים – שנתיים.
■ מומחה למחקר בנושאי השקייה והיקה – שנתיים.
■ מומחה לארגון מערכת מחקר בהזנת בעלי־חיים – שנה ראשונה ועוד מעקבים 6 חודשים.
■ מומחה למיכון גידולי גרעינים – חצי שנה.
■ מומחה קרקע (תזנה ועיבודים) – בעמיים חצי שנה.
■ מומחה להערכה כלכלית של מחקרים חקלאיים – 24 חודש.
■ מומחה לגדוי בקר – חצי שנה
■ מומחה לזנות ועיבוד מערכת המרציבים לעדוד הסקטור החקלאי – שנה.
■ מומחה לשיטות הדרכה והכשרת מבוגרים – שנתיים.
■ מומחה למחקר בנושאי גידולי מספוא ושימורם – 15 חודש.
■ מומחה להדרכה חקלאית – שנתיים.
מועמדים מתאימים בעלי תואר שלישי (Ph.D.) או שני ומסטר, מתבקשים לפנות בטלפון 06-470984, לזאב או עמוס.

אוניברסיטת תל־אביב
דרושים/ות
אנשי צוות למחקר שדה עם בעלי חיים
ההעסקה ע"ח תקציב מחקר עפ"י חוזה מיוחד
הכישורים: לאחר שרות צבאי, בעלי כושר גופני טוב, בוגרי 12 שנות לימוד לפחות, עד גיל 30.
המועמדים יעברו קורס שיכשירם לעבודה. העבודה תערך באזור המרכז.
מועמדים מתאימים יפנו בכתב לת.ד. 29637 תל־אביב, מיקוד 61296, בצירוף קורות חיים מפורטים (כולל נסיון, ידע בעבודה עם בעלי חיים).

מועצה אזורית ברנר
טלפון 08-451218, 08-457989
דרוש/ה
רופא/ת שיניים
למרפאה ביה"ס האזורי השדה בקדרון.
לעבודה מיידית, במשרה חלקית.
★ קיימת אפשרות לניהול מרפאה פרטית במרפאה הקיימת.
המעוניינים יפנו למשרד המועצה האזורית ברנר בשעות העבודה.
מיכאל גלט
ראש המועצה
21.1.86

שופר־סל
דרושים
עובדי מאפיה
אין צורך בניסיון קודם – הכשרה תינתן במקום.
לסניפים הבאים:
– היפרכל קניון אילון, רמת־גן, ע"י האיצטדיון.
– היפרכל חולון, רח' פרופסור שור 36.
– רמת־אביב, רח' טאגור 38.
מועמדים מתבקשים לפנות למנהלי הסניפים.

למשרד רואי־חשבון גדול בת"א, ירושלים וחיפה
דרושים
רואי־חשבון
מבקרים
בוגרי שנה ג' ו־ד'
למועמדים המתאימים מוצעת:
– הזדמנות לרכישת נסיון ברמה מקצועית גבוהה.
– ביקורת מגוונת במפעלים גדולים.
– הדרכה שוטפת.
– השתלמויות קבועות.
המעונינים יפנו טלפונית לשם תיאום ראיון: תל־אביב טל. 03-267231 ירושלים טל. 02-635534, 02-630286 חיפה טל. 04-525202.

הארץ
מעריב
THE JERUSALEM POST
העיר
כל העיר

עליית הנוער
הדסה־נעורים
המרכז הכפרי לחינוך מקצועי
הדסה־עליית הנוער
לשנת הלימודים תשמ"ז
דרושים
1. מורה לאנגלית.
2. מורה ומרכז לימודי האנגלית.
3. מורה למתמטיקה.
4. מורה ומרכז לימודי המתמטיקה.
5. מורה למגמת ספרות־נשים.
6. מהנדס אלקטרוניקה.
7. מדריך מקצועי למעבדת דיזל.
(משאבות ומרססים) – מועמד מתאים יתקבל כעובד במשרה חלקית עד סוף שנת הלימודים תשמ"ו, עם אפשרות לעבור למשרה מלאה והיכון המושא החל מראשית שנת הלימודים תשמ"ז (ספטמבר 1986).
מורים בעלי נסיון ורשיון הוראה יפנו למחלקת כוח־אדם "הדסה־נעורים", דאר נעורים, מיקוד 40 298, טלפון: 053-96831.

קבלת מודעות
24 שעות
ב־דחוף
מודעות
משפחתיות דחופות
אל יתר סוגי המודעות ל־
הארץ
הלוח החדש
מתקבלות
24 שעות ביממה
ב־דחוף דיזנגוף
רח' דיזנגוף 118
(מול כסית)
טל. 246363, 239952

בהליכה או בריצה

האם ניתן להרשיע נהג בגרימת תאונת דרכים קטלנית ע"פ חישוב בממוצע של מהירות חציית הולך הרגל המנוח

מאת אילן אורון, מספטן

בביהמ"ש העליון נדון ערעורו של נהג אוטובוס אשר הורשע בגרימת תאונת דרכים קטלנית, ואלו נסיבות האירוע: המערער נהג האוטובוס ברמת גן ופגע בהולכת רגל בת 82 אשר חצתה את הכביש משמאל לימין כיוון נסיעתו וגרם עקב הפגיעה למותה.

בית המשפט השלום הרשיע המערער בגרימת המוות. ערעורו לבית המשפט המחוזי נדחה ברוב דעות ועל פסקי דין אלו ערער נהג האוטובוס לבית המשפט העליון וזה קיבל טענותיו וזיכה אותו בדין.

נקבע כי בית המשפט המחוזי אשר דחה את ערעורו של נהג האוטובוס קבע עם זאת כי יש לקבל את טענתו כי מהירות נסיעתו היתה 48 קמ"ש ולא 60 קמ"ש והשאלה העיקרית שעמדה להכרעה היתה האם המנוחה חצתה את הכביש בהליכה מהירה או בריצה, או שמא עברה חלקו בהליכה רגילה וחלקו האחר בריצה.

בית המשפט השלום קבע כי המנוחה חצתה את הכביש במהירות רגילה ואילו יתרתו בריצה בהולה. ערך בהמשך חישוב באשר לממוצע של מהירות חציית הנפגעת ביום לצורך העבירה של הנהג. על פי חישוב זה הגיע בית המשפט למסקנה כי לאור מהירות נסיעת האו־טובוס והמהירות הממוצעת של חציית הולכת הרגל ניתן היה לעצור את הרכב בעוד מועד. וכיוון שהמערער נכשל בכך נושא הוא באחריות למותה של המנוחה.

בית המשפט העליון קיבל את ערעורו של נהג האוטובוס וקבע קביעה בעלת חשיבות הלכתית לכל תיק, בו נדונה אחריותו של נהג לפגיעה בהולך רגל ואין מבוא עובדתי לגבי השאלה מה היתה מהירות החצייה מרגע ההתפרצות לכביש ועד הפגיעה.

נקבע אפוא ע"י בית המשפט העליון כי בנסיבות כאלו אין להרשיע דינו של הנהג ע"פ חישוב הממוצע.

הודגש כי לא ניתן כאמור לקבוע גורלו של נאשם על־פי ממוצע אריתמטי, כאשר זהו חישוב שרירותי גרידא, די לו למערער להוכיח כי הולכת הרגל חצתה ברוחב, ולו רגע, נוסף לממוצע כדי שיצא זכאי בדינו ועל־פי ממוצע שכזה אין להרשיעו בעבירה פלילית.

בנוסף צוין כפי כב' השופט גולד־ברג, אשר ישב לדין יחד עם כב' השופטים ברק ובך, כי אפילו לפי שיטת הממוצע הרי מדובר בהפרשים של חצאי שניות, לפי חישוב שערך ביהמ"ש על־פי שיטת הממוצע שהמנוחה נמצאה על הכביש כ־4 שניות והמערער נזקק במהירות בה נסע ל־3.5 שניות כדי להגיע למצב של עצירה מוחלטת שהיה בה למנוע את התאונה.

הפרש זמנים כזה של מחצית השנייה מחייב את זיכויו של המערער ולו מחמת הספק הסביר. ברוח גישה זו כבר פסק נשיא בית המשפט העליון כב' השופט מאיר שמגר בעניין אחר, בו זוכה נהג בעין הטבת תהוה אחד בדרכו בבקשת שני תמרורים בעיגון להוראה שבדין לאמור – "אין זו שאלה של מדידות. שעונים. שכן מדובר כינת, שיש להקפיד על עריכה הולכת על עבירות תעבורה, שהן כבגע שפסה במדרגה, אלא זהו תולדה של מחשבות יסוד של דיני העונשין. כמשמע כן הנבחן לבחון בראש ובראשונה בקפידה, אם הוכח כי נתקיימו יסודות העבירה."

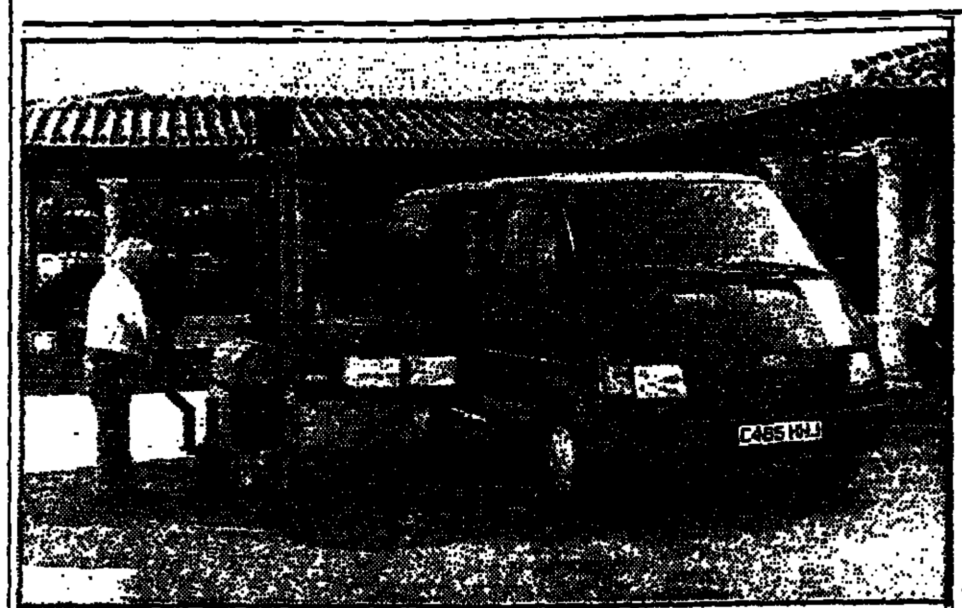

חברת פורד באירופה הציגה בשבוע שעבר את הדגם החדש של המכונית המסחרית פורד טרנזיט. לטרנזיט החדש – המוצע בדגמי מיניבוס, רכב מסחרי סגור או קטנוע – מבחר של שלושה מנועים – שני מנועי בנזין בנפח 1,600 ו־2,000 סמ"ק ובן מנוע דיזל בנפח 2,500 סמ"ק שהוא מנוע הדיזל הקטן ביותר בעולם המצויד בהזרקת דלק ישירה. העיצוב החיצוני של הטרנזיט שונה לחלוטין מקודמו והרכב החדש מזכיר בצורתו לאירו־ואן המיוצר על ידי פורד ארה"ב. חברת פורד מציינת כי לטרנזיט החדש מקדם גרר נמוך במיוחד – 0.37 – המקנה לרכב תכונות של חיסכון בדלק. לישראל הובאה לפני כמה שבועות מכונית אחת מדגם זה לאישור תקינה ונראה ששיווק הטרנזיט החדש יחל בעוד כמה שבועות.

בטיחות בהתנגשות – המכונית והתגורה

מאת פרופ' לאון גרוס

המכוניות בישראל הן מוצר יבוא, וקיימת לכאורה אפשרות מלאה לב־חור ביניהן את הבטיחותיות ביותר. מדובר במכוניות נוסעים המהוות את עיקר כלי הרכב בישראל ומעורבותן בתאונות דרכים מגיעה ל־70 אחוז מכלל הרכב המעורב בתאונות (בשנת 1984).

רוכש מכונית שאינו מומחה אינו יודע איזו מכונית בטיחותית יותר ואינו מבין את חשיבות הבעיה. מוס־דות ומשרדים המטפלים בתאונות דרכים אינם מתחשבים בהבט זה. המכוניות מתנגשות בכבישים או נפ־געות בהתהפכות, והתוצאה היא בין פגיעות קלות ועד לפציעות חמורות, בכללן פגיעות קטלניות.

על המכונית וציודה לתת הגנה בטיחותית לנוסעים בה, וההגנה רחו־קה מאוד מלהיות שווה בכל רכב ורכב. יש הבדלים גדולים בין המכוניות של יצרנים מארצות שונות, ובין הדגמים השונים וציודם. להב־דלים אלה השפעה ניכרת על הסיכוי למעורבות בתאונות, ועל תוצאתן וחומרתן. חשיבות רבה נודעת לכל הקשור ברכב המודרני על המתרחש לפני תחילת ההתנגשות עצמה ועל תהליכה, קדם־התנגשות והתנגשות. מהירות ההתנגשות אינה, בדרך כלל, מהירות הנסיעה. גם כאשר המהירות מופרזות אפשר להפחיתה במידה רבה בעזרת מערכת בלימה יעילה. שדה הראייה של הנהג מתוך הרכב, יציבות הנסיעה של המכונית (נטייה להתהפ־כות החלקה), מרווקים בין צירי הגלגלים ובין הגלגלים בציר) ושליטה בהגה, בתנאי הכביש השונים, תלויים במבנה המכונית שרכשנו.

בפנייה חדה נתונה, מכונית אחת תתהפך או תחליק והשנייה לא תתהפך (ברמת נהגה שווה). הבטיחות האקטיבית של המכונית פירושה התנהגותה בשעת ההתנגשות עצמה, כלומר, תהליך ההתנגשות השונה בכל דגם של רכב לפי מבנהו.

באחרונה (באוגוסט 1985) התפרסם באה"ב דו"ח של ה־Highway Loss Data Institute המשרת את החברות לביטוח רכב בעניין תביעות נזקי תאונות דרכים. הובא בחשבון רכב מקומי ורכב יבוא משנות־הייצור 1982–1984. נתברר ללא כל ספק שמהכוניות הקטנות גרועות והגדולות טובות, והמידה רבה, בנוגע למספרם וגודלם של הנזיקין בהתנגשויות. בדו"ח הזה פירוט הגרועות (למשל Nissan-Pulsar היפאני, Pontiac 1000, Chevrolet-Chevette האמריקאיות) והז טובות (למשל Oldsmobile-Delta, Volvo 240). המדיניות המסורתית בישראל אינה עוזרת בהגברת הבטי־חות בדרכים. מגבילים אצלנו את השימוש במכוניות גדולות ובינוניות ודוחים את רוכשי המכוניות אל הקטנות שבהן. זה פועל יוצא ממדיניות האוצר, שלפיה המסים גבו־הים בהרבה על רכב גדול יותר. בנוסף לכך, משרד התחבורה וגופים אחרים בארץ אינם מצביעים לציבור (בר־שימה מתאימה וברורה) אילו מכוניות טובות יותר מבחינת הבטיחות. האם חופש המסחר שנותנים ליבואני הרכב חשוב יותר מאשר הדם הנשפך בכבישים?

בבחירת הרכב לרכישה מושפע האזרח מפרסומות מסחריות שונות, שאינן אוביקטיביות ואינן נוגעות אפילו להבט הבטיחותי. עזרה בשטח זה לאזרח דרושה אמנם מומחיות בדרגה גבוהה אבל לא השקעות מיוח־דות. מן הראוי היה שחברות הביטוח יטפלו בנושא בדומה לנעשה לארה"ב.

בשעת ההתנגשות, מואטת מהירות הרכב מערכה ההתנולתי (ברגע המגע עם רכב אחר או עם עצם דומם) עד לאפס, תוך זמן קצר ביותר, ולאורך דרך קצרה ביותר. פירוש הדבר שקצב ההאטה גבוה מאוד. הנוסע ברכב, ללא שימוש בחגורות בטיחות, יוטח בכוח אל חלקי הרכב הנמצאים לפניו ופגיעותיו עלולות להיות חמורות מאוד, אפילו במהירות לא גבוהה יחסית של נסיעה בעיר.

הקובעת את ערך ההאטה. החישובים מראים שבמהירות ההתנגשות, למשל 57 קמ"ש, ההאטה ממוצעת של 250 מטרים לשנייה בריבוע דרוש אורך המעיכה של חצי מטר ובמהירות 80 קמ"ש אורך של מטר שלם. כמובן, גם במקרה של מעיכה בטיחותית אסור להלק המגמעך להודר לתא הנהג.

חגורות בטיחות נחשבות תרופה יעילה בהגברת הבטיחות בכבישים. בעזרת השימוש בהן, הצליחו בארצות הברית והמידה מסוימת גם בארץ, להפחית את מספר הנפגעים בהתנ־גשויות ובעיקר את חומרתן. יש להצטער על אי־הבנה לבעיה זו בארץ ובחובת השימוש בחגורות אך ורק בכבישים בין־עירוניים. אין דואגים אצלנו במידה מספקת לטיב ולתקינות של החגורות (אפילו בטסט השנתי). כמו כן, אין דואגים להסברה מרוכזת ולפיקוח מתאים.

היוזמה הציבורית להרחיב את השי־מוש בחגורות לערים נבלמה על־ידי חוגי משרד התחבורה (בקיץ 1985). את הגישה הזאת אפשר להסביר בחוסר ידע ומידע בנושא. בניו־יורק הצליחו באחרונה בעזרת הקפדה על החוק, בפיקוח משטרתי מוגבר וה־סברה נאותה להעלות את השימוש בחגורות בטיחות מ־49 אחוז במצב הקודם ל־77 אחוז. בקנדה הגיע השי־מוש הזה ל־70 עד 80 אחוז. המחקר של האוניברסיטה בברמינגהם (אנג־ליה) הראה כי בבריטניה הגדולה חוק השימוש בחגורות בטיחות העלה את השימוש בהן מ־30 עד 40 אחוז ל־90 אחוז. מספר ההרוגים והפצועים קשה ירד ב־25 אחוז.

כ־80 אחוז מהתאונות הן עירוניות, ובנוסף לזה, בערים שהרגיליה לקוי במקרים רבים. ברוב הרכים התנועה איטית ממהירות כבישים. השימוש בחגורות בטיחות בערים כמובן. יעזור במרכב. הסיכון שנוקים כרוך אלא מוצא בשל, בך אין להמליץ על חגורה בעבים אנו רגילים.

יש לצפות שדעת הכנסת למלחמה בתאונות וגופים אחרים (כמשל, חיים וציבוריים) יחזו בכבוד־ראש בנושאי המאמר וכן שתוכנית לשירותי ביטוח יתבצע בהם ענייני.

זמן תגובה

אוזי הפז

השבוע יעמוד בכל הנראה בסימן התייקרות המכוניות החדשות. במשך שישה חודשים חזרו יבואני הרכב וטענו, כי אלה הקונים מכונית חדשה, מקבלים מכסוד מחיבואים (מהאוצר), כיוון שמחיר נותר קטנה בשערי מטבע וזוץ נמוכים. על פי פרסומי היבואנים, הם תרמו למכסוד כ־500 דולר למכונית קטנה בעוד האוצר מכסוד את אותה מכונית בכ־2,000 דולר. כל המאבקים שעשיתי להבהיר ליבואנים כי הצמרת העולה שאפשר לבנותו בקושי "הפחות מס" לא הועילו.

ובכל זאת, איך אפשר לדבר על מכסוד כאשר מחירה של מכונית קטנה בשערי המפעל בספרד הוא 2,500 דולר – ומחירה לצרכן בישראל מגיע ל־10,000 דולרו ישראלים רבים, כאלה ששהו תקופת ארוכות בארה"ב או באירופה, וכאלה הקוראים עיתונות רכב מקצועית מבריטניה או צרפת, יודעים לספר על מחירי הרכב בחו"ל – בדרך כלל באותה ארץ שאת מחירי הרכב בה הם מכירים. במרבית המקרים מלווה השוואה אודות מחירי הרכב באנחה בנוסח "ישראל מחזיקה בשיא העולמי במיסוי רכב".

הבכן, לא בדיוק שיא עולמי – אבל בהחלט מקום שני מכובד. מי שטרח והשווה את מחירי המכוניות בלא פחות מ־48 ערים בעולם הם אנשי מחלקת המחקר של איגוד הבנקים השוויצרי. המחקר כולל דירוג השוואתי של מחירי מכונית משפחתית בינונית (מנוע 1,600 עד 2,000) המקובלת באותן מדינות. תל־אביב, כאמור מצויה במקום השני כאשר מחירה של פורד סיירה 1,600 מגיע ל־19,600 פרנקים שוויצריים. במקום הראשון נמצאת סינגפור עם מחיר שיא של 21,000 פרנקים שוויצריים תמורת הונדה אקורד 1,600. המכונית העממית ביותר היא פולקסווגן גולף 1,600 – בתנאי שתירכש בלוקסמבורג, שם מחירה 4,900 פר"ש בלבד. (אותה גולף תגיע למחיר של 6,900 פר"ש בוינה ו־6,100 פר"ש בציריך).

מדינות שבהן המיסוי נחשב כבד במיוחד הן תאילנד (בבנגקוק מגיע מחירה של טויוטה 1,600 ג'י אל ל־13,400 פר"ש) קולומביה (רנו 9 נמכרת שם תמורת 12,300 פר"ש – מה שמסביר במשהו את הרקע לעסקי הרכב הדיפלומטי במדינה זו), ניגריה (בלאגוס תידרשו לשלם 14,500 פר"ש תמורת פז'ו 504) ואינדונזיה (בג'קרטה מגיע מחיר טויוטה קורונה ל־14,800 פר"ש).

בעולם המערבי מוטל מיסוי כבד על מכוניות: בהלסינקי מגיע מחירה של סאאב 900 ל־200. 17 פר"ש, ביוון – דאטסון סאני 1,500 עולה 12,500 פר"ש, בנורווגיה – פורד אסקורט 1,600 עולה 10,700 פר"ש, ובקופנהאגן – פורד סיירה 1,600 עולה 11,100 פר"ש – מעט יותר ממחצית מחירה בתל אביב. בשאר הערים שנבדקו נע מחיר המכונית המשפחתית הבינונית מ־5,600 פר"ש (בריסלדורף תמורת פולקסווגן גולף 1,600) ועד 7,600 פר"ש (בניו יורק עבור שברולט קאוואליר).

כפי שמציינים זאת מבצעי המחקר נראה כי במדינות רבות מכוניות הן האווזות המטילות ביצי זהב של מיסוי. "מכוניות נחשבות למוצרי מותרות בתל־אביב ובהלסינקי".

שאלה של הגדרה

אי אז, כשלמדנו בבית הספר לנהיגה, סיפרו לנו משהו על משמעת נתיבים – שפירושה בנסיעה בכביש רב מסלולי, נהיגה בימין הדרך כאשר הנתיב השמאלי משמש לעקיפה בלבד. ככל שאפשר להבחין, נותרה משמעת הנתיבים בבחינת התיאוריה ולא אחת אנו מוצאים את רכבנו "תקוע" מאחורי שתי מכוניות הנוסעות במהירות שווה והוסמות את שני הנתיבים.

כל ניסיון לאותת באורות או בצופר למי שחוסם את המסלול השמאלי, כרוך בסיכון שאותו נהג יתגלה (כפי שקורה לעיתים קרובות) כישראלי המבועד ויתמיד בהסימתו להכעיס. כיוון שאינני מוכן לעבור על החוק ולעקוף מצידו השמאלי קורה לא אחת שאני מבלה קילומטרים ארוכים באיתותים ובהמתנה שאותו נהג ישוב למסלול הימני.

נהיגה כזו מעמידה במבחן את התרבות המוטורית ואת הסבלנות הע־לולה בסופו של דבר לגרוע חלק ממשי מבטיחות הנסיעה. מה שמסייע לי בימים האחרונים לעבור את נהגי הימין הקיצוני בשלום, היא המחשבה אודות הגדרה שהתפרסמה בגיליון האחרון של ירחון הרכב האמריקאי "קאר אנד דרייבר". "האם הבחנתם" שואל הירחון, "שכל מי שנוסע על הכביש לאט יותר ממך הוא אידיוט, וכל מי שנוסע מהר ממך הוא מטורף?" יש בזה משהו, אבל זה מעורר תהיות באשר להתנהגות הנהגים המשתלטים על המסלול הימני. אין ספק, הם מוגדרים אצלי כאידיוטים – אבל אם ההגדרה נכונה הרי אני מוגדר אצלם כמטורף – ומדוע הם מוכנים להתעסק עם מטורפים ולהמשיך לחסום את דרכם?

(ב.ג.)

אות הוקרה של פולקסווגן לאהרון עמיר

אהרון עמיר (49), מנהל אגף השירות של חברת צ'מפיון מוטורס, זכה לאות ההערכה הגבוה ביותר של חברת "פולקסווגן" – סיכת יהלום. הסיכה בלווית תעודת הערכה נמסרה לאהרון עמיר בטקס, שנערך בעיר וולפסבורג שבגרמניה המערבית בהש־תתפות אישים בכירים מן המפעל.

אהרון עמיר

בהעמקת למסירת סיכת היהלום נאמר בין היתר: "אהרון עמיר פועל באחד השווקים הקשים ביותר הי־דועים בחברת 'פולקסווגן' ולמרות הבעיות הקשות, שאיתן עליו להתמו־דד, הצליח להביא את השירות לרמה המקובלת באירופה".

הדרכה לבטיחות במוסכים

מאות מנהלי מוסכים בכל רחבי הארץ, יחלו בקרוב ללמוד פרקים נבחרים בבטיחות בקורסים מיוחדים. שיערך עבורם המוסד לבטיחות ולגי־הות. הפעולה, הבאה להגביר את תודעת הבטיחות של מנהלי המוסכים ולסייע להם למנוע תאונות עבודה, נערכת תוך שיתוף־פעולה הדוק בין איגוד המוסכים לבין המוסד לבטיחות ולגהות, וזאת לאור העובדה, כי לאחרונה הולכים ומתרבים מספר המקרים שבהם אירעו תאונות־עבודה קשות במוסכים שונים ברחבי הארץ.

מטעם המוסד לבטיחות ולגהות נמסר, כי במוסכים רבים עדיין לא השתרש הנוהג למנות עובד כממונה על נושא הבטיחות. במוסכים גדולים שבהם עובדים למעלה מ־50 איש, מחייב החוק להכין תוכנית בטיחות, ואולם רוב המוסכים שהיו חייבים להגיש את תוכנית הבטיחות עד חודש יולי האחרון, לא עשו זאת. בתיקי המוסד לבטיחות ולגהות, וכן במוסד לביטוח לאומי, שמו לב כי בזמן האחרון הולך ומתרבה מספר תאונות־העבודה. הן בגלל הצפיפות במוסכים רבים והן בשל היעדר תודעה מספקת בקרב מנהלי המוסכים לגבי הסכנות החמורות והאפשרויות לתאונות־עבודה במוסכים.

שישה גשרים להולכי רגל יוקמו השנה בתל אביב

דגם הגשר להולכי רגל

חברת "נופי יהודה" תקים בשנה הקרובה שישה גשרים להולכי רגל בתל אביב לאחר שהועדת משנה של ועדת המכרזים בעיריית תל אביב יפו המליצה למסור לידיה את העבודה אותה התחייבה "נופי יהודה" להש־לים בתוך שנה. לפי תנאי המכרז, אליו ניגשו גם חברות אחרות בלבד מתכת", תלרוח, ותעשיות עמודי, יוקמו הגשרים ללא תשלום והתוצאה תמומן מזכויות פרסום על הגשרים.

החברה תשלם לעיריית תל אביב 22 אלף ש"ח תמורת זכויות אלה.

שני גשרים יוקמו בדרך הטייסים ליד נווה אביבים וליד נווה חן. גשר נוסף יוקם מעל כביש רשפון ויחבר את נווה אביבים עם רמת אביב ג'. גשר נוסף מעל דרך חיפה יחבר את תוכנית ל' עם רמת אביב. הגשר החמישי יוצב מול סמינר לוינסקי והגשר השישי, שיוצב בעיצובו, יוקם מול הכניסה לגני התערוכה בתל אביב.

קורס נהיגה מונעת כתנאי לקידום בעבודה

120 הנהגים והאחזים בהגה בהבלטת תבורי הדרום על ידי הנהלת החברה לעבור קורס לנהי־גה מונעת. החברה החליטה לנקוט בימים ביקורת זו עם פתיחת "שנת הבטיחות הבינלאומית". במטרה לשפר את רמת הנהיגה ולהבטיח על תקינות החזקת הרכב בחברה.

ההשתתפות בקורס, אשר נערך על חשבון החברה, היא תנאי לקי־דומו של העובד ולהיכנס העסקתו בחברה. ההחלטה מחייבת את כל עובדי תבורי האוחזים בהגה – החל בנהגי המשאיות של קריס־טל, טרופית, כמפעלים ובירורים, ובלה במנהלי המפעלים, המנכ"ל והסמנכ"לים.

החברה הכריזה גם על תחרות פנימית להיות הנהג המצטיין של השלוחות תבורי. הענקת הפרס לנהג שייכה בתואר תתקיים בתום שנת הבטיחות הבינלאומית.

בביצוע ההשתלמות בנהיגה מונ־עת נערך ע"י השלוחות תבורי בשיתוף המועצה הלאומית למניעת תאונות, ובכוונת החברה לקיים אותו בקביעות מדי שנתיים.

סדרה חדשה של משאיות ומיניבוסים

סדרת משאיות קלות ומיניבוסים המיוצרים בשיתוף על ידי מפעלי פולקסווגן ומאן בגרמניה הוצגה בשבוע שעבר, עם תחילת שיווק הרכב החדש על ידי החברה המאוחדת יבואני מאן. המשאיות הקלות – מ־6 עד 9 טון משקל כולל, פותחו כדי לגשר את הפער במבחר הדגמים שבין פולקסווגן שייצרה רכב מסחרי במשקל כולל של עד 5 טון ומאן שייצרה משאיות במשקל כולל החל מ־10 טון. שיתוף הפעולה שהחל לפני כמה שנים נועד לייצר משאיות קלות ומיניבוסים שיתחרו בעיקר בדגמים המקבילים של מרצדס.

חלוקת התכנון של רכב המסחרי החדש בין שני המפעלים התחידה את ייצור המרכב, המנוע והתמסורת בידי מאן. בעוד שתא הנהג וכל הקשור בהנדסת אנוש פותח על ידי פולקסווגן. למרות שהרכב נמכר באירופה מזה כמה שנים עוכבה הבאתו לישראל בשל מו"מ ממושך בין יבואני פולקסווגן ומאן בישראל לבין החברות בגרמניה. בסופו של דבר, ולאחר שקודם לכן הוחלט שתוקם חברה משותפת לצ'מפיון מוטורס ולחברה המאוחדת בישראל והעברה הסוכנות לידי החברה המאוחדת, בעיקר בשל שיקולי שירות לרכב כבד.

כל הדגמים החדשים מצוידים במנועי דיזל, למשאיות הקלות שני מנועים אפשריים – מנוע ארבע בוכנות בהספק 90 כ"ס ומנוע 6 בוכנות בהספק 136 כ"ס. המיניבוס מוצע במנוע 136 כ"ס או במנוע גדול יותר שהספקו 170 כ"ס. המיניבוס מיועד ל־19 נוסעים, ולדברי הנהלת החברה המאוחדת אפשר יהיה ללא קושי לייבא כשילדה ולהרכיבו במפעלי הרכבה בישראל.

תעופה

מסוף ב־100 מיליון דולר

בסוף נוסעים מהמשוכללים בעולם נחנך החודש בשדה התעופה קלוטן בציריך. המסוף, שבנייתו הסתיימה בעלות של קרוב ל־100 מיליון דולר, הוקם על־ידי חברת התעופה השוויצרית סוויסאיר ורשויות התעופה והתיירות של ציריך.

המסוף כולל טרמינל נוסעים מפואר (טרמינל A) שיטפל את הטיסות היוצאות והנכנסות לציריך מאירופה. וכן "שרוולי" כניסה ויציאה המתחברים למטוסים ומבטלים את הצורך להוביל נוסעים באוטובוסים מאולמות ההמתנה למטוסים. הנוסעים יוצאים ישירות מאולם ההמתנה למטוס דרך ה"שרוולים" האלה.

במסוף הנוסעים החדש הוא מהמפוארים שיש כיום באירופה. הוא כולל אולם־המתנה נפרד לנוסעי המחלקה הראשונה במטוסי סוויסאיר, מעון לתינוקות ולילדים, מרכזי קניות מפוארים ומוקדי מכירה של מוצרים פטורי־ממכס. כן יש בטרמינל מערכת מחשב מיוחדת להחזר מע"מ על קניות שעשו תיירים בשוויץ.

בעקבות פניות רבות של יבואני מטענים מספרד לישראל שלא היה באפשרותם להטיס ישירות בספרד, קאל בציעה לציבור היבואנים והסוחרים מערכת מחירים מיוחדים למטענים של 1000 ק"ג ומעלה ממדריד וברצלונה ומכל מקום אחר בספרד.

"פאן־אם" תטוס להלסינקי, אוסלו ופראג

"פאן־אמריקן" תחנך קרות יומי מניו־יורק להלסינקי ולאוסלו דרך לונדון החל ב־27 באפריל. שתי הבירות הסקנדינביות הן הערים החדשות ה־8 וה־9 בבנין ש"פאן־אם" תשרת כחלק מתוכנית הרחבת שירותיה באירופה בשנת 1986.

חידוש הטיסות להלסינקי ואוסלו יעלה ל־38 את מספר הערים באליהם תטוס "פאן־אם" באירופה, במזרח התיכון ובאפריקה בשנת 1986, יותר מכל חברת תעופה אמריקאית אחרת.

במקביל הודיעה "פאן־אם" על חידוש טיסותיה לפראג דרך פרנקפורט, במטוסי "בואינג 737". הטיסות מזרחה תהיינה בימים שלישי, רביעי וראשון ובערבה בימים שלישי, חמישי ושישי. הטיסות לפראג הופסקו ב־1978.

בואינג 200–737 לנורווגיה

חברת התעופה הפרטית בראטנן בנורווגיה הזמינה שישה מטוסי בואינג 737־200. בעת המטוסים, שתי בורותם תשלם החברה 110 מיליון דולר, יימסרו החל מחודש מאי 1986.

הטייסת הראשונה של "איבריה"

"איבריה", חברת התעופה הלאומית של ספרד צירפה טייסת לצוות הטייסים המקצועיים המטיסים את מטוסי החברה. הטייסת היא מריה אבורטו.

לזכותה של מריה אבורטו שקיבלה את ההסמכה בשנת 1978, יותר מ־2,000 שעות טיסה. מריה (30) נשואה ואם לבת עברה בתחרות לקבלת המישרה מול 250 גברים, טייסים מקצועיים ותיקים. לאחר שעברה בהצטיינות את מבחני הטיסה היה עליה לעמוד בשורת מבחנים נוספים כגון: פינוי מטוס בשעת חרום, עזרה ראשונה, שחיה, מכונאות ושליטה בשפות זרות.

קו מטענים מספרד לישראל

החל מהיום בינואר הוחלה חברת קאל להובלה אווירית, בשיתוף חברה ספרדית, להפעיל שירות משאיות קבוע מספרד לקלן, מערב גרמניה. מקלן יוטסו המטענים לישראל. ההחלטה להפעיל שירות זה באה

הנסיעה שלא היתה

מאת חיים הנדוורקר

להקת שלום 85 לא תסע לדרום אפריקה ★ תומכי הנסיעה טוענים כי הדבר יפגע ביהודי מדינה זו ★ מתנגדי הנסיעה מרוצים וגורסים כי זו היתה פרשיה מיותרת

ביטול נסיעתה המתוכננת של להקת שלום 85 לדרום-אפריקה סיים ויכוח מכוער בתוך עיריית תל אביב, בין ראש העירייה, שלמה להט, לבין מתנגדי הנסיעה ובראשם אריה צוקר, איש האופוזיציה מטעם מפ"ם. אולם גם היום, לאחר שמשרד החוץ דרש, כי הלהקה לא תצא ובכך הכריע למעשה את הכף, נותר טעם לוואי בפי הכל. מדוע בגלל להקה היה צריך להסתבך בפרשיה מעין זו שואלים מתנגדי הנסיעה. התומכים אומרים, כי הביטול יפגע ביהודי דרום אפריקה. משרד החוץ מצידו טוען, כי הדבר האחרון שמדינת ישראל צריכה היום היא התעוררות תקשורתית סביב קשריה עם דרום אפריקה.

ביטול נסיעת שלום 85 איננה הפרשיה הדרום אפריקאית הראשונה של עיריית תל אביב. ללהט קשרים טובים למדי במדינה זו. בספטמבר 1983 קיים להט קבלת פנים רשמית לראש עיריית יוהנסבורג דאז, אלן גר. התכוונות לקיים את האירוע הרשמי עוררה את צוקר לזעוק חמס. הוא טען, כי קבלת פנים רשמית תסמל הדוקה בין תל אביב לבין יוהנסבורג, שהיא סמל הגזענות הדרום אפריקאית. להט טען, כי אלן גר, יהודי, הוא ממתנגדי האפרטהייד, ובעל זיקה חמה לישראל וכי משרד החוץ והשגרירות הישראלית בדרא"פ תומכות בקיום אירוע רשמי לכבודו. צוקר ביטל את הנימוק היהודי בטענה, כי אם ירצה גר לעלות ארצה יש לקדמו בברכה אבל כל עוד הוא ראש עיריית יוהנסבורג יש להתייחס אליו כאל שכזה.

קבלת הפנים התקיימה בסופו של דבר ואולם הלקח נלמד: לא מכבר ביקר בארץ ראש עיריית יוהנסבורג החדש, קארל פאבל, כאורחו של להט. הפעם היה זה ביקור פרטי ונעשה מאמץ מצד המארחים הישראלים לשמור על פרופיל נמוך ולמנוע עד כמה שניתן פרסום בנושא.

אפשר להתחמק

לאו רצתה עיריית תל אביב להתחמק מההזמנה לשלום 85 היה באפשרותה לעשות כן. ההזמנה ללהקה באה עוד לפני למעלה משנתיים, מצד ראש עיריית יוהנסבורג הקודם והפדרציה הציונית, אולם הביקור לא יצא אז לפועל בגלל קשיים כספיים של הפדרציה הציונית. הדבר ההזמנה המחודשת ללהקה. הפעם לחגיגות מאה השנים לעיר נשמר בסוד. דובר עיריית תל אביב, כבי כהן, טוען, כי העירייה התייעצה לפני כעשרה חודשים עם משרד החוץ בנוגע לנסיעה ואז לא הובעה כל התנגדות. אנשי הפדרציה הציונית חזרו על הזמנתם לא מכבר. באותו יגאל גריפל, מ"מ ראש העירייה והממונה על קשרי החוץ בעירייה, שביקר בדרום אפריקה.

כך או אחרת, אריה צוקר גילה באקראי בדו"ח ועדת הכספים את הדבר המתוכנן. להוציא את הלהקה ליוהנסבורג. הוא לא המתין ושיגר מכתב ללהט ובו הביע דעתו החד משמעית לבטל את הסיור. בינתיים פנה גם ח"כ מתי פלד ללהט וביקש הבהרות.

משנודע למשרד החוץ על הנסיעה המתוכננת פנה לעיריית תל אביב כדי למנוע את הביקור. משרד החוץ גרס כי נסיעת הלהקה לא תועיל בימים אלה, כאשר בעולם מתקיפים את ישראל על קשריה עם דרום אפריקה — ולאור הסיכויים לחידוש יחסים עם מדינות אחרות באפריקה. למרות פניה זו, שרר בעיריית תל אביב חוסר בהירות בקשר לשאלה מי פנה ולמי ומה בדיוק מבקש משרד החוץ. רק בסוף השבוע שעבר, בעקבות התערבות אמצעי התקשורת התבהרה התמונה לאשורה.

קבלת דין בחוסר רצון

בחוסר רצון בולט קיבל להט את הדין. אף שעמדת משרד החוץ הינה המלצה בלבד ולא הוראה, לא היתה לו ברירה אלא להענות לדרישה.

יגאל גריפל אומר, כי מהפרשה כולה נותר טעם לא טוב בפה: "אין לי כל עניין אישי בנסיעת הלהקה. אבל אנו פוגעים במעשה זה ביהדות דרום אפריקה שהיא יהדות חמה ומתלבטת בנושא העליה. היהודים ביקשו לארח את הלהקה, כדי להדק את הקשר עם ישראל. מדוע מותר להתרים את היהודים שם? מדוע לשלוח את אנשי קרן היסוד זה בסדר ולהקה לאו שליחים עם אש"ל זה בסדר אבל להקת פולקלור זה אפרטהייד. מדוע כשביקרה התזמורת הפילהרמונית שם זה היה בסדר ושלום 85 לא. אנו אומרים בעצם לעולם: שהיהודים הם חלק ממדיניות האפרטהייד. כללית", אומר גריפל, "הגישה שנקט כאן משרד החוץ היא גישה לא נכונה. מצד אחד מקיימים קשרים דיפלומטים מלאים ומצד שני נוקטים מדיניות של העדר קשרים. אם מדובר היה בנסיעה לברה"מ, שם כידוע זכויות האדם אינן בדיוק הצד החזק של מדינה זו, אין לי ספק שהמדיניות היתה שונה".

מהעבר השני פרסם גוף המתקרא "אזרחים נגד אפרטהייד" הודעת תמיכה בביטול הנסיעה - תוך שהוא מביע תקוה כי צעד זה הוא צעד ראשון שיביא לניתוק היחסים בין ישראל לדרא"פ. אריה צוקר מרוצה. "לדעתי", הוא אומר, "יכולנו למנוע את כל ההתמשמשות סביב העניין. ישראל צריכה להתנער מהעסקה בדרא"פ ואין שם ספק שעיריית תל אביב ולהט הרואה עצמו כליברל, לא היו צריכים להכנס מלכתחילה לפרשיה מעין זו".

על שוטרים וגנבים / ראובן שפירא

חרב הרוטציה ביחידה הארצית לחקירת הונאות

ליחידה הארצית לחקירות הונאה שבראשה עמד לפני כשנה בנימין זיגל וכיום מפקד עליה תנ"צ יורם גונן, יצא שם של יחידה מקצועית בנושאי חשיפת עבירות ועברייני צווארון לבן. החוקרים ידועים כמי שאינם נרתעים מכל מאמץ להביא עבריינים לדין גם אם הם שרים, חברי כנסת או מנהלים בכירים במגזר הציבורי והממלכתי.

בשנה האחרונה הונהג על היחידה לחקירות הונאה חרב הרוטציה. קצינים חוקרים ותיקים ביחידה וגם כאלה שמתוך לה מתמרמרים על כך. הם טוענים כי הרוטציה, שפיקוד המשטרה החליט להנהיג ביחידה על ידי העברת חוקרים ותיקים ומנוסים ממנה ליחידות אחרות והמקומם חוקרים חדשים לשורותיה — פוגע מאוד בעבודתה, ברמתה המקצועית וביכולת החשיפה של היחידה. לאנשי היחידה הארצית לחקירות הונאה נאמר באחרונה — כך הם טוענים — על ידי גורם בכיר ומוסמך ביותר במשטרה, שתוך שלוש שנים לא יישאר אף חוקר או קצין מהוותיקים ביחידה.

בחודשים האחרונים כבר החל הלכה למעשה בביצוע עקרון הרוטציה. קצינים חוקרים ותיקים הועברו באחרונה ליחידות אחרות. לדברי המבקרים את עקרון הרוטציה, היחידה לחקירות הונאה, בגלל אופי עבודתה המיוחד, חייבת להיות יחידה מקצועית שאנשיה — שרבים מהם כלכלנים, עורכי דין ורואי חשבון — שהתמחו בחקירות כלכליות ובחשיפת מעשי הונאה מתוחכמים היו אלה שידעו כיצד לחקור אישי ציבור ועברייני צווארון לבן ויצרו גישה מיוחדת עם ניסיון שנבנה. כתוצאה מעבודה ממושכת על פני שנים בתחום הזה. לדבריהם, שליפת חוקרים וקצינים טובים מתוך היחידה רק בשם עקרון הרוטציה, מסרסת את היחידה לחקירות הונאה ופוגעת מאד ביעילותה ובכושר עבודתה. הנזק הנגרם עקב הפעלת עקרון הרוטציה באופן עיוור על היחידה, יהיה בלתי ניתן לתיקון אם הדבר יימשך ויבוא לידי ביטוי בעוד כמה שנים כאשר כבר יהיה מאוחר מדי, אומרים המבקרים.

גורם בכיר במשטרה אומר בתגובה לטענות האלה כי ביחידה לחקירות הונאה נעשית רוטציה כמו ביחידות אחרות, בגלל האופי המיוחד של היחידה הוחלט להחליף חוקרים אחרי פרקי זמן ארוכים יותר מאשר ביחידות אחרות, אחרי חמש שנים ויותר. אין זה רצוי לטובת המערכת שאנשים יישארו בתפקידים שנים רבות כמו שהדבר היום. אנשים מועברים מהיחידה ליחידות אחרות כמגמור וקידום. הרעיון הוא מגמה בריאה ורצויה. הרוטציה לא נעשית במהלכים חדים והכוונה היא שהשינויים ייעשו בהדרגה במשך תקופה ארוכה ולא יפגעו לטעויות ביחידה.

נוהל חדש לצווי איסור פרסום במשטרה

בימים אלה מופץ במשטרה נוהל חדש, מקיף ואחיד לטיפול בנושא צווי איסור פרסום המבוקשים ע"י המשטרה בבתי המשפט. מטרת הנוהל החדש, שגובש בידי צוות שעסק בנושא בחודשים האחרונים על פי הנחיית המפכ"ל רב ניצב דוד קראוס, היא למסד את נושא השימוש בצווי איסור הפרסום ע"י המשטרה, למנוע שימוש מיותר והריגות בצווי איסור פרסום ולקבוע כללים אחידים להפצה ותיידוע בתוך המשטרה ומחוץ לה בעיקר בין כלי התקשורת. ההחלטה על הכנת הנוהל האחיד המחייב את יחידות החקירה והדוברות התקבלה בין השאר בעקבות ניסיונות העבר כאשר היו חיכוכים ואי הבנות עם כלי התקשורת ועל רקע מקרים בהם הוצאו צווי איסור פרסום שלא לצורך.

הנוהל החדש מגדיר במפורש באילו מקרים רשאית היחידה החוקרת לבקש צו איסור פרסום. צו כזה ניתן יהיה לבקש מטעמה רק אם קיים חשש שעלול להיגרם נזק ממשי למהלך החקירה או סיכון למישהו מהמעורבים בה.

רק קצין בכיר יוכל לאשר בקשה לבית משפט לצו איסור פרסום. מדובר בקציני החקירות המרחביים שישיאו זאת רק באישור קצין החקירות המחוזי. ביחידות הארציות לחקירות פשעים חמורים וחקירות הונאה רק ראש היחידה שהוא קצין בדרגת תת ניצב יוכל לאשר בקשה כזאת.

עוד קובע הנוהל כללי רישום ודיווח בתוך המשטרה לכל הדרגים וכן כללי דיווח לכתבים ולמערכות העיתונים בכל מקרה שבית משפט מוציא צו איסור פרסום על פרשה מסוימת לבקשת המשטרה.

הנוהל מחייב גם את היחידה החוקרת והדובר להעביר לידיעת כלי התקשורת את הנוסח המדויק של בקשת המשטרה והחלטת בית המשפט הנוגעים לצו איסור הפרסום. היחידה החוקרת והדובר שלה חייבים גם לבדוק אחת לתקופה מסוימת אם יש צורך בהמשך איסור הפרסום ואם לאו — לבטל את הצו ולדווח על כך לכלי התקשורת.

אם אכן יפעלו יחידות המשטרה על פי הנוהל החדש, מקווים בפיקוד המשטרה כי יפחת השימוש בבקשות להוצאת צווי איסור פרסום והם יוצאו רק במקרים נחוצים באמת — מה שיביא להגברת אמינותם של צווים אלה בקרב כלי התקשורת והציבור.

בנים, בנות, מחשבים ומחשבות

מאת ירדה טל

למרות שמקצוע המחשבים הוא חדש יחסית ונשים רבות היו חלוצות בפיתוחו, הוא הולך ומקבל עם השנים תדמית גברית. בשורש הבעייה עומדים גורמים חברתיים, פסיכולוגיים-התפתחותיים ובמקצת גם גורמים גנטיים. היותם של מקצועות המדעים-המדויקים, דוגמת מתימטיקה ופיזיקה, מקצועות "גבריים", היתה זה כבר לעובדה כמעט בלתי ניתנת לשינוי. אולם, מה המצב בתחום מדעי-המחשב. האם גם במקצוע חדש יחסית זה ההבדלים כה ניכרים בין בנים ובנות?

מחקר ביתי, יסודי ורב-היקף בתחום זה טרם נערך. לא בישראל ואף לא בחו"ל. ד"ר ניצה מובשוביץ-הדר, מרצה בכירה בחולקה להוראת הטכנולוגיה והמדעים בטכניון, ערכה סקר ספרות נרחב בתחום זה. והנה מה שהעלתה. צפייה בתלמידי בי"ס יסודי בבוסטון העלתה כי הבנות נוטות, אם בכלל, לעבודות תיכנות והשגיחן בתחום זה רבים יותר מאשר, בתחום החומרה. אליו נוטים יותר הבנים. בסקר שנערך על-ידי אוניברסיטת ג'ון-הופקינס, נמצא כי בכיתה א' שווה מספר הבנים למספר הבנות המתעניינות בתיכנות. לעומת-זאת, עם העלייה בגיל פוחתת התעניינות הבנות בתיכנות. כך שבכיתה ו', מספר הבנים המתעניינים בתיכנות כפול ממספר הבנות המתעניינות ובכיתה ט' היחס גדל עוד יותר והגיע ל-1:5.

בנות שיש להן מחשב בבית, בדרך כלל יש להן אח שבעבורו נרכש המחשב. לבנות אלה עדיפות שניה או שלישית (אחרי האב) לשימוש בו. בסקר בין 460 תלמידי כיתות ז'-ח' שנערך בארה"ב, נמצא כי ל-37% מהבנים ול-28% היו מחשבים בבית. 11% מהבנות ו-3% מהבנים שיש להם מחשב, אינם משתמשים בו בכלל. 67% מהבנים בעלי המחשב אמרו שהם המשתמשים העיקריים במחשב בבית, לעומת 21% מהבנות. 24% מהבנות שיש להן מחשבים כתבו שאחיהן הם המשתמשים העיקריים לעומת 7% מהבנים. 13% מהבנות כתבו שאמם היא המשתמשת העיקרית לעומת 1% של הבנים.

כיתות ללימוד לוגו בארה"ב הן בדרך-כלל, מאוזנות מבחינת ההרכב לפי מין. בעוד בכיתות בייסיק יש בתחילה כ-30% בנות [illegible] לפעמים רק 5%. במחקר על [illegible] הקובעים הצלחה בלימוד [illegible] מחשב ותיכנות בשפת בייסיק, שנערך בניו-ג'רסי, ארה"ב, בשנת 1985 ושהיקף כ-400 תלמידי תיכון (מחציתם בנים ומחציתם בנות), שחרבו בלימוד המקצוע, נמצא כי הבנים התקדמו הרבה יותר מהבנות ואלה שלומדים גם מתימטיקה מרובה התקדמו יותר מאלה שלומדים מתימטיקה מצומצמת. תלמידי כיתות י"ד התקדמו יותר מתלמידי כיתות י"א-י"ב. החוקרים מציעים אחרים להבדלים בין המינים בהשגים במבחן הסיום של הקורס. ביניהם: הבדלים במוטיבאציה ללימוד זה הבדלים בגישות למחשב ושימוש בו. במחקרים נמצא עוד כי בנות מעדיפות שימוש במחשב ללימודי המקצועות שבאופן מסורתי נחשבים לנשיים.

במשחקי מחשב מעדיפות בנות במשחקי דמיון (אגדות וחיזוקים מילוליים ובניגוד לגרפים) ומשימות של השלמת החסר. בנים מעדיפים תרגילים עם פעולה ופורמט יותר אגרסיבי. בנות נוכחות להתעניין בתרבנות שמעורבות אותן במשחקי מלים.

הבנות מסכימות בהחלט, שנשים אינן נופלות מגברים ביכולתן להתמודד עם המכשיר

מהירות [illegible] אומנות, מוסיקה ומשחקי הרפתקאות. במשחק מחשב שתוכנן במיוחד כדי למשוך בנות ולגשר ביניהן לבין המחשב. (גלני בת הערבה 84), המחברים נתנו דעתם במיוחד לקצב התנועה על המסך (שלא תהיה הרגשה של "הפגזה" מהירה שלא ניתנת לשליטה); לכך שהסיפור יציג דמויות ומצבים ריאליים ככל האפשר (על ילדה שנקלעה למצב שבו היא צריכה להישרד בערבה במשך החורף והיא מחפשת על 9 מסכי מחשב את הנחוץ לה לשם כך); לרמות שונות של התנסות קודמת עם מחשב; לכך שהגרפיקה תהיה לבחירת המשתמש (גלני יכולה לבחור לירות בטפן כדי להשיג פרווה, אבל היא לא חייבת לעשות זאת).

במחקר מקיף (3,000 תלמידים בכיתות ה' ו-י"ב) על עמדות כלפי המחשב, שנערך בקנדה, מצאה החוקרת, בטי קולינס שהבנות מסכימות בהחלט שבכלל נשים אינן נופלות מגברים ביכולתן להתמודד עם המכשיר אבל כשהשאלה היא אישית, הבת מוציאה את עצמה מכלל זה, בבחינת: אנחנו הנשים יכולות, אבל אני לא מסוגלת...

הבנות [illegible] הפוטנציאלית להשתמש במחשב. בין מחקר ארצי בקליפורניה (17,861 תלמידים). נמצאה הסכמה של רוב רובן של הבנות לחשיבות הרבה שיש לידיעה במחשב על האפשרות למצוא עבודה טובה. מחקר גאלופ ב-83 דיווח ש-65% מהבנות בגיל 13-19 מתכוונות לקחת בקולג' קורס במחשב. 80% מהבנות ו-82% מהבנים שהשתתפו בקורס חובה במחשבים השיבו במסגרת סקר בבתי ספר תיכוניים שידיעת הנושא תהיה חשובה מאוד לגבי עתידם האישי. כל המחקרים האלה הראו גם שלבנות יש בפועל פחות נגישות לשימוש במחשב. ומה באשר לשימוש במחשב ככלי-עבודה בחיי המבוגרים? הנשים הן בדרך כלל הקלדניות. ומעבדות התמלילים והגברים-בניהול פיננסי ובמעקב אחרי מלאים.

בשנת הלימודים 84/85 למדו בטכניון 4,582 בחורים, לעומת 1,145 בחורות לתואר ראשון. 182 סטודנטיות ו-532 סטודנטים למדו מדעי-המחשב. הבנים שלמדו מדעי-המחשב היו 9.3% מכלל ציבור הסטודנטים. הבחורות-3.2% מכלל ציבור הסטודנטים. יותר-עם זאת הבנות שלמדו מדעי-המחשב מהוות 15.9% מכלל הסטודנטיות שלמדו בטכניון (הפקולטה השניה בפופולריות שלה, אחרי ארכיטקטורה), בעוד שהבנים במדעי-המחשב הם 11.6% מכלל הבחורים שלמדו באותה שנה בטכניון (הפקולטה השלישית בפופולריות שלה בין הבנים, אחרי הנדסת-חשמל והנדסת-מכונות). בארה"ב ב-1981, אחוז הנשים מבין מקבלי תואר ראשון במדעי-המחשב היה 33%.

ב"עמק הסיליקון" בקליפורניה רק 17% מכוח-האדם המקצועי בטכנולוגיות המתקדמות הן נשים (לפי דו"ח משנת 1982). מבין עובדי המדינה בישראל רק אחוז אחד הם עובדי מחשב (1267 עובדים). אין נתונים על מספר הנשים בין עובדים אלה. מהם הגורמים להבדלים? הסיבות להבדלים הניכרים בין המינים לא נחקרו עדיין באופן יסודי. חלק מהן נעוצות בגורמים העקיפים ליחס למחשבים תדמית גברית — המחשב מתקשר בתודעת הציבור עם חיבורים חשמליים ואלקטרוניים מסובכים. ועם מדעים מתימטיים כל אלה טעונים באופן מסורתי "גבריים". [illegible] של מחשב-מלחמה או התחרות שקוסמים יותר לבנים. הפרסומת למחשבים ברובה מכוונת אל הגברים שבחברה. 28 מבין 41 מודעות פרסומת בעיתוני מחשבים שנסקרו על-ידי מריאן מראפודי מניו-יורק, הראו גברים בלבד, 12 הראו בני שני המינים רק 1 הראתה רק נשים. מחקר אחר מצא כי 4 ירחוני-מחשבים נפוצים את מספר התמונות במודעות ומצא 36% מ-28% תמונות המתארות שימוש פאסיבי במחשב של נשים. ו-17% מ-144 תמונות המתארות שימוש אקטיבי במחשב של נשים. 67% מהמאמרים נכתבו על-ידי גברים ומחצית מהיתר לא ניתן היה לזהות לפי השם. מיקום המחשבים בבית-הספר (בארה"ב), בדרך-כלל, בחדרי המתימטיקה או במעבדות למדעים. יוצר קשר-תודעתי בין מחשבים לבין המקצועות שבאופן מסורתי נחשבים לגבריים. "מרכז המחשבים הפך למועד כמקום ל'גברים בלבד'". מבחינה חברתית נחשב בלתי מתאים לבנות כמעט כמו חדר ההלבשה של הבנים".

המחקרים הרבים שנעשו על מנת להבין את הגורמים להבדלים בין המינים בהתעניינות וההשגים במתימטיקה יכולים להוות רקע גם להבנת ההבדלים בין המינים בכל הקשור למקצוע המחשבים. מציינת ד"ר ניצה מובשוביץ-הדר מהטכניון. השאלה הטבעית ביותר היא האם יש בסיס ביולוגי לקיומם של ההבדלים הנצפים? המחקר הצביע על כך שיש הבדלים הקשורים להבדלים המיניים-ביולוגיים בסוגים מסוימים של יכולת מתימטית, במיוחד בראייה מרחבית. בנוסף לכך נמצא כי הבדלים ברמת ההורמון המין הזכרי (טסטרון) בתוך הרחם עשויים להשפיע על התפתחות של כישורים מתימטיים ברמת גאונות באחוזים קטנים של האוכלוסיה. מכל מקום, ההסברים הביולוגיים לא נותנים פירוש להבדלים הרחבים הנצפים בהתעניינות וההשגים במתמטיקה באוכלוסיה הכללית כל בני-הנעורים. המדענים נוטים לייחס את ההבדלים בין בנים לבנות בתחום המחשבים יותר לגורמים פסיכולוגים והתפתחותיים מאשר לגורמים גנטיים.

כך למשל בבחינת התגובת השונות להצלחה ולכישלון נמצא כי במתימטיקה הבנים נוטים ליחס כישלון לחוסר מזל והצלחה — ליכולת, בעוד שבנות מייחסות כישלון לחוסר יכולת והצלחה — למזל. כמו כן נמצא במחקרים כי בנות לוקות בחרדת מחשבים יותר מאשר בנים. גם חרדת המתימטיקה נמצאה תואמת עם הכין. חרדת-המחשב היא גורם המרכא את הרצון להשתמש בו. החוקרת שר-סקל מייחסת ההבדלים לגיל הינקות שבו הילד עובר פעמיים תהליכי התנתקות ואילו הבת רק פעם אחת. דבר התורם לאוביקטיביזציה מתוגברת אצל הבנים. ומכאן הנטייה למקצועות "חפציים" אובייקטיביים. [illegible] סיבות אינן לגמרי ברורות. קשה גם לטכס עצה מה לעשות בעניין".

חוקרת בשם ג'ין שוברט אספה אירועים קריטיים מהמשוב והכינה רשימה של 12 מכשלות לשוויון הזדמנויות לשימוש במחשב. לכל מכשלה פותח חומר כיצד להתגבר עליה או להימנע ממנה. החומר מכיל תיאור של אירוע קריטי להמחשת המכשלה, אמצעים למורה לבדוק באיזו מידה היא קיימת בכיתתם. הצעות כיצד לעודד מודעות בקרב התלמידים לקיום הבעיה. הצעות כיצד לפעול לשינוי פני הדברים ואמצעים להערכת הפעולה. בברקלי בקליפורניה פותחה תוכנית בשם: "שיוויון בטכנולוגיית המחשבים". היא מיועדת להשתלמות מורים ומחנכים ומספקת להם אמצעים ואסטרטגיות לעידוד בנות (ומיעוטים תת-מיוצגים) להשתתף בקורסים ללימוד מחשבים. לפיתוח מיומנויות הסיבה הנחוצות לעבודה בטכנולוגיות המתקדמות. ולהקניית ניסיון ומידע שיאפשרו לתלמידיהם להשתלט על הטכנולוגיה החדישה.

טורטורה נגד בית-המשפט

התחזקות יתר של הרשות המשפטית, בעיקר לנוכח חוקי החירום שהתקבלו במסגרת המאבק נגד הטרור הפוליטי, בסוף שנות ה-70 מעוררת באיטליה דרישה לשינוי החוקה. פרשת טורטורה נהפכה לראש-החץ במאבק זה

מאת חולדה ליברמנה

פירנצה

אנצו טורטורה, לשעבר מגיש תכניות פופולריות בטלוויזיה ולשעבר חבר בפרלמנט האירופי, כיום נשיא המפלגה הרדיקאלית, שבאפודתיה ניתן בבית המשפט המחוזי בנאפולי לעשר שנות מאסר. באשמת סחר בסמים. "אשמתו של טורטורה ברורה, והוכחה במלואה שייכותו לקאמורה החדשה, המאורגנת", נאמר בפסק הדין. (הקאמורה — זה שמו של הפשע המאורגן באזור נאפולי; בסיציליה קוראים לו המאפיה). בית-הדין טוען כי הגיע למסקנתו זו על-סמך עדויותיהם של "ראמיצה", פרייקו ובעיקר באורה, ראגנוסטינו ואנקרקאראסו, כולם אנשי קאמורה עצורים, המשתפים פעולה עם החוקרים. שדבריהם נבדקו בקפדנות ונמצאו נכונים.

"בית-המשפט אינו מוכן לקבל נסיבות מקלות במקרה של טורטורה, שכן האשמות נגדו חמורות מאד ומצביעות על נטייתו הברורה לפשע, נטייה שאינה עומדת בניגוד לעובדה שעד כה לא היה מעורב במעשים נגד החוק. טורטורה הוא אדם מסוכן ביותר, שהצליח להסתיר היטב, במשך שנים, את פעילותו הנפשעת ואת פרצופו האמיתי של סוחר ציני באמצעי מוות. הוא מסוכן במיוחד מפני שהוא עוטה על פניו מסיכה של נימוס וקסם אישי".

אלה דברי פסק הדין נגד טורטורה, שנשפט יחד עם קבוצה גדולה של אנשי הקאמורה. פסק הדין המחזיק למעלה מ-1000 עמודים ומקדיש 263 מהם לטורטורה, הוצא לפני ארבעה חודשים, אך רק באמצע ינואר פורסם במלואו, לאחר שעורך אותו שופט אחר, להאי"ל.

מאבק לזכויות האזרח

מאז נעצר טורטורה כחשוד בסחר סמים לפני ארבע שנים, עוררה הפרשה במרכזה של התעניינות ציבורית רבה, אם מפני הפופולריות של האיש ואם מפני שהמפלגה הליברלית, שרשמה על דגלה הגנה על זכויות האזרח, הפכה את עניינו לדוגמה בולטת לאי-צדק ולאי-הגנה על זכויותיו הבסיסיות של האזרח. הרדיקאלים נאבקים זה שנים נגד החוקים המאפשרים החזקת חשודים במעצר בהמתנה למשפט, המתנה הנמשכת לעתים שנים, וכן נגד החשיבות הניתנת המיוחסות לעדות עבריינים משתפי פעולה, ונגד זכותם להקלות מרביות בעונשם תמורת שיתוף פעולה זה.

במסגרת מאבק זה, העמידה המפלגה הרדיקאלית את אנצו טורטורה בראש רשימת מועמדיה לפרלמנט האירופי, לפני שנתיים. כשנבחר, שוחרר מכוח חסינותו הפרלמנטרית. יצא לסטראסבורג והיה חבר פעיל בוועדת החוקה. שם נאבק למען זכויות האזרח באירופה. פסק-הדין דחה את כל טענות ההגנה, לרבות הטענה כי מטרתם של משתפי הפעולה מבין אנשי הקאמורה היתה לקבל הקלה בעונשם ומשום כך העידו כפי שהעידו. בעקבות פסק הדין המרשיע, אף שנימוקיו עדיין לא פורסמו, נבחר טורטורה על-ידי הרדיקאלים בוועידתם הארצית בפירנצה, לנשיא המפלגה. ובמעמדו זה התקבל אצל נשיא המדינה בארמונו: זה היה מקרה ראשון של נשיא המזמין אדם שהורשע על-ידי בית משפט איטלקי.

אף כי הפרלמנט בסטראסבורג סירב לבטל את חסינותו של טורטורה, הוא עצמו החליט להתפטר כדי לאפשר לשלטונות האיטלקיים לבצע את פסק-הדין שהוצא נגדו. גם זה מקרה חריג. טוני נגרי, האידיאולוג של הטרור השמאלי, שנכלל ברשימת הרדיקאלים בבחירות לפרלמנט ברומא ביוני 1983, נמלט לצרפת לאחר ששוחרר, אף כי הבטיח שיקדיש את זמנו למאבק למען זכויות האזרח, לצד הרדיקאלים. ממשלת צרפת סירבה עד כה להיענות לבקשות איטליה להסגירו, בנימוק שהוא גולה פוליטי.

קרש קפיצה פוליטי

טורטורה הצהיר, לעומת זאת, מייד עם מעצרו, שהוא חף מפשע אך במשך השנים הפך את המעצר, ועתה אף את פסק הדין, לקרש-קפיצה לקריירה פוליטית מהירה. כיום, בראש הרדיקלים, הוא לוחם נגד סמכויות-היתר של השופטים באיטליה. הרדיקאלים אינם יחידים במאבקם זה. לאחר שהצטרפו אליהם ראש הממשלה בטינו קראקסי ולאמה, מושבי עוזרו במפלגה הסוציאליסטית. לאחר שהיה קראקסי מעורב בחקירה על סחר בלתי-חוקי בנשק. הטענה היא, שבעוד השופטים נהנים מחסינות מלאה, גם כשהוקיעותיהם מכפישות את שמו של אדם ללא סיבה, הרי לאזרח אין הגנה של ממש. חולשת הממשלות והחליכים הסטורטליים הנוהגים בפרלמנט האיטלקי, הכבילים את עבודתו, איפשרו תהליך הדרגתי של חיזוק הרשות המשפטית והרחבת סמכויות השופטים, בעיקר לנוכח חוקי החירום שהתקבלו במסגרת המאבק נגד הטרור הפוליטי, בסוף שנות ה-70.

כך, בעוד אנשי הבריגדות האדומות, רוצחיו של טובאגי, עיתונאי בקורייירה דלה סרה, יצאו לפני שבועות אחדים לחופשי מפני ששיתפו פעולה בגילוי חאי הארגון, נדונים חשודים לשנות מעצר בהמתנה למשפטים, ועונשים חמורים במיוחד מוטלים על-ידי בתי-משפט כסוריים. איפה ואיפה בבתי-המשפט ברחבי איטליה, טוענים הרדיקאלים, וראש הממשלה מכיר באורח חלקי בצדקת טענותיהם.

החוקה המגבילה את סמכויות הממשלה ומרחיבה מאד את זכויות חברי הפרלמנט ואת חופש-הפעולה של השופטים, נכתבה כנה לאחר סוף מלחמת-העולם השנייה, תחת רישומן של 20 שנות שלטון פאשיסטי. היום, טוענים רוב בעלי ההשפעה הפוליטית בפרלמנט ומחוצה לה, יש לשנות את החוקה ולהתאימה למציאות האיטלקית ולנהוג ברוב המדינות הדמוקרטיות. אך לפי שעה לא באו הכוונות תרגום ללשון המעשה.

טורטורה אמור לערער בפני בית-המשפט העליון. הפרשה כולה מדגישה מצב חמור הקיים כיום באיטליה: בתי-המשפט מלאים עד אפס מקום: כשליש מהנהדורים עצורים וממתינים למשפטם; לבתי-המשפט סמכויות מרביות לעריכת חקירות, כשהאיתן מודלפים לרוב לעיתונות. טורטורה הפך, איפוא, לראש-החץ במלחמה עיקשת על זכויות האזרח, בבית-המשפט בתחנת-המשטרה ובבית-הסוהר. רבים באיטליה אינם מאמינים באשמתו וממתינים לחוות הדעת של שופטי בית-המשפט העליון.

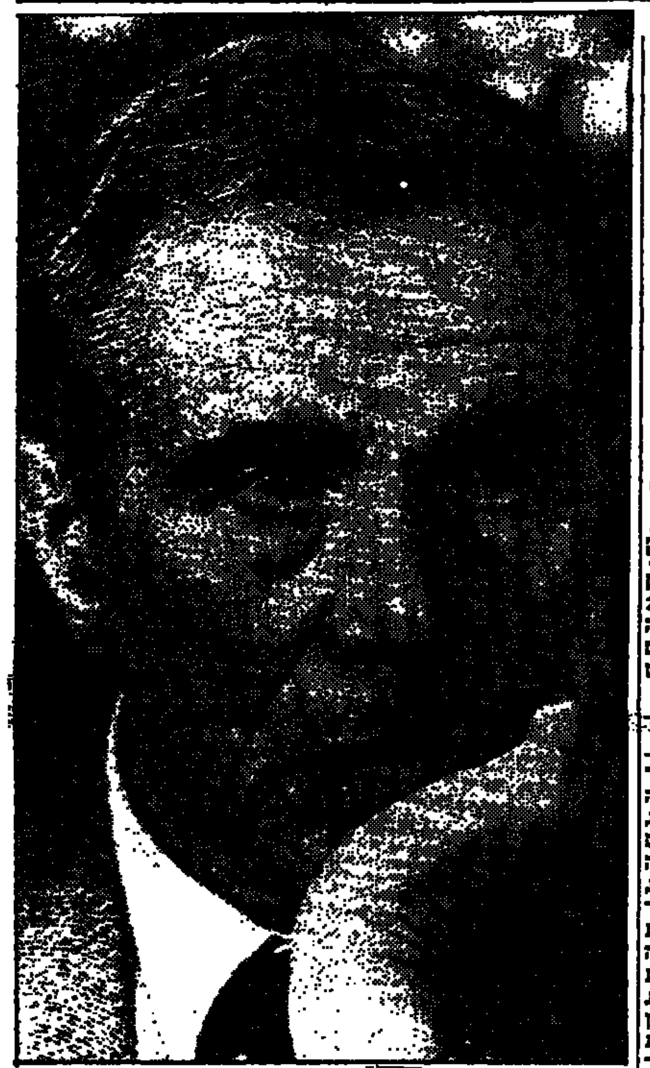

טורטורה: שייך לקאמורה החדשה — המאפיה של נאפולי

מצרים — תיירות במשבר

מאת ג'ון קיפנר
מיוחד ל"הארץ"
The New York Times

שר התיירות המצרי: לאחר חטיפת "אכילה לאורו" ומטוס איג'יפט-איר שבהם נורו אמריקאים למוות היתה ירידה בשיעור 60 עד 70 אחוז בתיירות האמריקאית ★ התיירות במצרים — המקור הרביעי בחשיבותו להזרמת מטבע זר למדינה, אבל בשבת שעברה לא פקדו תיירים מערביים את הפירמידות

קהיר

גל מעשי הטרור שפקד לאחרונה את המזרח-התיכון כמעט שהסית את התיירות האמריקאית למצרים, ונתן גם מכה חמורה לכלכלתה של המדינה, הנתונה ממילא בקשיים חמורים. "נכון לעכשיו, בוטלו 95 אחוז מההזמנות של תיירים אמריקאים, אפילו עד 1987", אמר ואמרי זיאת, סוכן נסיעות שעיקר לקוחותיו הם אמריקאים.

הבעיה החלה עם חטיפת מטוס טי-דואי. חטיפתו ביוני של מטוס טי-דואי לביירות על-ידי מוסלמים שיעים לא היתה אלא הראשון בשורה של אירועי-טרור — ביניהם חטיפת האנייה "אקילה לאורו" באוקטובר וחטיפתו של מטוס מצרי למלטה בנובמבר — אשר הניעו את האמריקאים לבטל את תוכניותיהם במצרים.

ענף התיירות, שהכנסתו למצרים בשנה נאמדת בכמיליארד דולר, הוא המקור הרביעי בחשיבותו להזרמת מטבע זר למצרים, אחרי כספי התמיכות ששולחים מצרים העובדים בחו"ל, כספי נפט ודמי-מעבר בתעלת סואץ. יתר על כן, היתה זו נקודת האור הפוטנציאלית היחידה כמעט בכלכלתה של המדינה, אשר נפגעה קשות עקב ירידת מחירי הנפט.

בשבת שעברה כמעט לא פקדו תיירים מערביים את הפירמידות, הנמצאות דרומית לקהיר. הקהל הקטן, שמנה כמה מאות אנשים — כמה מהם ילדי בית-הספר, ששיחקו כדורגל למרגלות אחד הקברים — היה כמעט כולו מצרי.

גם הממשלה וגם הסקטור הפרטי השקיעו מאמצים ניכרים בפיתוח התיירות. מספר מלונות-פאר נבנו בשנים האחרונות, ושופרו שירותי תיירות אחרים. התפירדות מרהיבים הכשרה על גדות הים התיכון והים האדום.

השבועות הסמוכים לחג המולד הם העונה הבוערת של התיירות הנכנסת למצרים. בעיקר פופולאריים מסעות לאורך הנילוס באניות-פאר. "שהמוראג'ידה היא", אמר דיפלומט מערבי, אשר בדק את נתוני התיירות. "שהנתונים מינואר ועד יוני מלמדים, שלמעשה היתה עונת תיירות זו צריכה להיות אחת העונות הטובות ביותר שהיו למצרים, אולם הסטטיסטיקה השתנתה באורח דרמטי לאחר חטיפת מטוס טי-דואי".

70% ירידה בתיירות

"ההשלכה המיידית של חטיפת 'אקילה לאורו' ומטוס איג'יפט-איר, שבהם נורו אמריקאים למוות, היתה ירידה בשיעור 60 עד 70 אחוז בתיירות האמריקאית", אמר שר התיירות המצרי, פואד סולטאן. לדבריו, מצרים קיוותה למשוך 250 אלף תיירים אמריקאים בשנה זו. כמו כן גילה, כי גם כ-20 אחוז מתוך כ-700,000 התיירים האירופיים שהתכוונו להגיע למצרים, ביטלו את ביקורם בשל אירועי הטירור. עם זאת, ציין, תיירות ערבית, בעיקר מארצות המפרץ הפרסי, לא הושפעה מן האירועים הללו.

מנתונים ממשלתיים עולה, כי מצרים היא יעד תיירותי מסוג "פעם בחיים" — כלומר, רק לעיתים רחוקות פוקדים אותה תיירים בשנית. רוב התיירים הם פנסיונרים, הנוטלים חלק בנסיעות מאורגנות. "אלו קבוצות טובות", אומר אחד מסוכני הנסיעות. "האמריקאים בדרך-כלל נשארים לפחות שבוע, ורובם הם מעל גיל 50, והם נוהגים לבזבז הרבה כסף".

"האמריקאים נוהגים לראות את האיזור הזה כקונגלומרט אחד גדול — הם אינם מבחינים בין הארצות השונות", אומרת מרי קוסטר מסוכנות נסיעות, העוסקת בעיקר בתיירות אמריקאית. "ואולם אין מדובר רק במזרח-התיכון אנשים מפחדים לעלות על מטוס, להיות בשדה-התעופה. זה מה שעצוב באמת".

שוק יום ג' בלוד

מאת נורית אמיתי

גבר כבן 35 פושט את חולצתו, נוטל רמקול בידו. מטפס על סולם אלומיניום ומכריז: "חיסול המלאי, המצב קשה. המחירים יורדים ואצלי מוכרים הכל ב-20 שקלים חדשים." כך, במשך שעות ארוכות במרכזה של תנועת עוברים ושבים בשוק "יום שלישי" בלוד. כאן מוכרים הכל: סדקית, טכסטיל, מזון, כלי בית, מטבח — מציאות של יצרנים ידועים יותר ושל ידועים פחות.

החנויות ברחוב הרצוג — שם מתקיים השוק — סגורות אבל המדרכות גדושות משגשגות. המוכרים מגיעים כדי "לתפוס מקום" בשלוש-ארבע לפנות בוקר. "טוב למכור כאן הולך לא רע" אומר לי אחד המוכרים ובחשדנות מוסיף: "את בטח ממס הכנסה", מה שגורר מיד מבטים נזעמים של שאר המוכרים בסביבה.

איציק דנינו מוכר סוליות ב-15 שקלים חדשים, אחר מוכר כאן שלושה זוגות גרביים עם דוגמא ב-5 שקלים. בדוכן סמוך מוכרים שבעה זוגות גרביים ספורטיביות בעשרה שקלים. תיקי נסיעה של גבירץ ב-20 שקלים חדשים במקום המחיר במחירון שהוא 32 שקלים חדשים. רוד לוי בעל הבאסטה מציע גם תיקים "ליום יום" בלא יותר מ-15 שקל חדש לתיק. השקלים החדשים היטיבו עם השוק וקיצרו את הסכומים ונקראים בקול רם. עיקר זרימת הקונים היא לכיוון איזור הבדים. מאות גלילי בדים מסוגים שונים וצבעים שונים במחירים זולים.

בעלי הרוכלים ניצבים לצידי הבדים והמרכז — כל מקום טוב נתפס מוקדם ועל השאר מתווכחים. ברקע מהדהד קולו של יהודה פוליקר שקסטה עם שיריו נמכרת בכמויות. בסביבות השעה 10 מתחיל להיות עמוס וחם. בשבוע הבא, נמסר מעיריית לוד, ייעשה סדר בשוק הפרוץ. המעוניינים להקים דוכנים יוצרכו ברישיון עליו ישלמו 720 שקלים חדשים. מוכר ברישיון לימי שלישי בלבד. בימי רביעי וחמישי יתקיים במקום שוק ירקות ופירות.

יום שוק בלוד: הכל ב-20 שקלים חדשים

هكذا من الأصل

המותר והאסור בחברה חופשית

מאת: ח"כ אוריאל לין

עד להיכן מותר לרשויות המס להרחיק לכת בהטלת עומס על כלל הציבור כדי לגבות את החובות של סרבני המס

ביום שישי האחרון התפרסמה בעיתון "הארץ" כתבה מאת נחמיה שטרסלר בה הוא נוקט עמדה נחרצת בעד מחסומי פתע בדרכים ועצירת כלל הנוהגים בדרך כאמצעי לגבייה יעילה של חובות מס. נדמה כי זו מעלה שאלה עקרונית עדיפה בהתבדינה הראשונה האפשר לנהוג בערך כך: עד היכן מותר לרשויות המס להרחיק לכת בהטלת עומס על כלל הציבור על מנת לגבות החובות של סרבני המס או: מה מותר או אסור לעשות בחברה חופשית כמו בישראל כאשר הבזות המינהלית ויעילות הביצוע של המימשל.

שאלה זו מחייבת ניתוח ערכי וראיה כוללת. אולם, מר שטרסלר ברצונו לתמוך בשיטת מחסומי הפתע, יודה בכל העובדות. הוא בעצם בה הרחיק לכת עד שבכתבתו הקצרה עולה כי עצירת כלי רכב בדרכים ראשיות היא חזות הכל של המאבק בהון השחור. בעיה מינהלית פשוטה של היעדר רישום ויזות בגורים במשרד האוצר, הכרוכות לתקופת היותי ממונה על הכנסות המדינה. כמוה את החובה הכבירה כרוע לא יכול. אפילו זה הרתה בכך. לחזור ולהטיל מס רכוש על דירות מגורים ...

למוזה המבקש להיות התנגלות ממוך של רשות שלטונית אחת על רשות שלטונית אחרת.

מה הוא אופי הפעולה השנויה: כבוד לוקחי פקחי המס בצירים במחסום מדרכים, כדי להוקנות למעבפים סוכר תיזת של שיעור נלווה אליהם אף כוחר ממסורת ישראל. הם מצבים שלוחות בצד הדרך, עוצרים את הנוהגים ובודקים כאם שמם מופיע ברשימת סרבני המס. כמובן שמצב הבדיקה של הנעצרים אינו יותר מכבב התנועה של המכוניות ועד מורה משתרך תור של כלי רכב. פקק תנועה נוצר בדרכים ביותר האוצר. היעד הוא קבלת תשלום מידי או עיקול כלי רכב של סרבני המס. אם כי תופסים כאמן תופסים או אלה שיד החוק האישית ידועה והבם לאנשי הכיסים מוגדר. אורח שטרם איבד את תופס ההשיבה יהיה חייב לשאול: אם ההתם של הסרבנים ידועה למה אין מגיעים אליהם ישירות. הלוא אנו ארגנו חברה של נורים ואפילו לסרבני המס יש מספר נקודות אחיזה של קבע. מדוע צריכים אזרחים ישרים, המשלמים מיסים, משרתים בצבא זה חיים במדינה הרגולת בפוטש התנועה להיעצר בדרך? תשובת הנבצבעים היא כי שיטת הגישה הישירה אל סרבני המס לא הוכחה יעילה מספיק. שיטה זו של עצירת כלל האזרחים והצגת התנך בין המיץ הוכיחה עצמה כיעילה יותר.

וכאן עולה השאלה העקרונית: האם הבזות המינהלית של המימשל הבכבע את תפקידיו המכבה להיות עדך עליון השיקול בעדייה בהדינה? האם בכל מקרה יש להתכפק, להתאפק ולהתיישר עם קו הבזות המינהלית? לדעתי לא ולא. כי ההולך בדרך זו אינו מבין כי הוא גורם בסופו של דבר להיווצרות כמה מן העוולות החמורות ביותר בחברה הישראלית. אם מותר לעצור את כלל הנוהגים בדרך על מנת לגבות חובות מס הכנסה אין כל סיבה מדוע אי אפשר להציב מחסום נוסף על מנת לגבות חובות מס ערך מוסף, חובות לביטוח הלאומי, חובות לרשויות המקומיות, חובות מאושרים יותר של סרבני בעזרת בית המשפט.

משלם המיסים הישראלי השקיע מספים רבים על מנת להעניק לאנשי המיסים את כוח המחשוב המשוכלל ביותר במבנה מפותח ומודרני. מרכז המידע של מינהל הכנסות המדינה שואב במספר רב של מקורות ידע חבות חיוני על עולם העסקים. משלם המיסים יתגבר ויבדוק כי בעידן המחשוב, התקשורת, מחשבים והמילול וזרימת האינפורמציה הוא יעמוד בתור על אם הדרך על מנת שיוכשר כי שאינו סרבן מס. מאחר והוהתם של סרבני חובות המס ידועה יש להגיע אליהם אישית ולהטרידם ישירות, ובמקום שהמינהל יאמר שזה קשה מוטב שיתאמץ יותר וישכלל את הדרכים האפקטיביות לעשות זאת.

כי שאינו יודע היכן להציב את הגבול לשיקולי הבזות המינהלית גורם לעיוות דמותה של המדינה ולהטרדת אזרחיה עד כדי השפלתם. לעצור את כלל האזרחים בדרך מותר בישראל רק לשלוש מטרות: ביטחון, בדיקת עצם חוקיות הנהיגה, או איתור פושעים חמורים. אני לנו אם נראה בשיטת המחסומים וביצירת תורי מכוניות את המהלך המכריע למאבק בהון השחור. זהו מהלך גביה בעל אופי התעתעתי בלבד. כך לא מגיעים להון השחור. כך מכבצים רק מהלך מסייע לצורך גביית חובות ידועים. על מנת להגיע אל ההון השחור צריך לעצור את חבות המס לשם כך יש צורך בהרבה פעולות רשת, חשיפה מעמיקה על עסקים ידועים ושאינם ידועים, והרבה פעולות שומה יסודית ומקצועית. הפעולה שתוארה כאן רק מגדרת בשולי עבודת הגביה.

אולם מר שטרסלר לא הסתפק רק במתן גיבוי לשיטת העצירה המוכבית הכללית, הוא משפשף ומצא קו הגיוני וישר בין מכתבי הקטנטן והאישי לראש העיר הרצליה לבין ביטול מס העיזבון ומס הרכוש שיזמתי בתקופת כהונתי כממונה על הכנסות המדינה. מאחר ועם ישראל סובל מחשקה מורה לספוג עוד ועוד מיסים השבת מיסים אלה חוזרת תמיד אל דירת הושיבה הכלכלית. כראוי להעיר: בשנת 1979 נעשתה במינהל ההכנסות בדיקה יסודית של שיעור התרומה להכנסות המדינה ממס העיזבון. הסתבר כי מס זה, לאחר הרבה שנות ניסיון וטיפול, הניב פירות באושים. ההכנסות לא נבעו מעזבונות גדולים של עתירי הכנסה. יותר מ־90% של הכנסות נבעו מעזבונות שייצגו הסכם חיים צנוע של משפחה ממוצעת. הזרי פול בקביעת חבות המס ארך שנים רבות. היו תכנוני מס מיקסימליים ובריחה מאולצת מנכסי מקרקעין שקשה להעלימם לנכסי מטלטלין ממגג חבשיסים שקל להעלימם.

גם מס הרכוש שהיה מוטל על דירות מגורים, מלאי ומבני מסחר ותעשייה היה מאופיין בליקויים הדומים לאלה של מס העיזבון. הנם שהיקף ההכנסה הגולמית שנבעה ממנו היתה גבוהה ללא שיעור מזה של מס העיזבון, תרומתו הסופית להכנסות המדינה בחשבון הכולל היתה דלה. מנגנון מס הרכוש העסיק מספר עובדים גדול יחסית לסך הגביה נטו והטיל עומס התעסקות לא מבוטל על מאות אלפי אזרחים. אנו אולם בארכיון הכנסות המדינה מצויים עשרות מכתבים של אזרחים שביטאו באמנה את תחושת המרירות ששררה אצל מאות אלפי אזרחים על דרך הטיפול של רשויות המס במס הרכוש על דירות מגורים. ראוי לציין כי ביטול מס הרכוש ומס העיזבון היו מפעלות פוליטיות אשר הבטחתן מפורשת במצע הליכוד לבחירות של שנת 77.

אנשי המיסים לא נולדו אתמול. גם בעבר נעשו לא מעט פעולות לצורך המאבק בהון השחור. חומר מגוון בנושא זה מצוי בארכיון "הארץ". אולי ראוי רק לציין כי בשנים 79, 80 ו־81, בוטלו מיסים לא מעטים ומיסים אחרים צומצמו כאשר ההכנסות הריאליות מגבית מיסים עלו מדי שנה. עיקרה של כל פעולה מוטב היסודי בד הידות המתאימה, לא בהתאם לכותרת המוצבת בראשה, אלא על פי כלל ההשפעות והתוצאות המושגות בה.

הפרת חוק בידי שר הפנים

מאת משה קול

רישום עולים כיהודים אינו מסמכות הרבנות

שר הפנים נתן הוראות להעביר לרבנות את התיקים של עולים ציינ, כדי שהיא תפסוק את מי לרשום כיהודים. הוראה זו היא הפרת החוק הקיים: הכנסת לא שינתה את החוק "מיהו יהודי" ואני מקווה שלא תשנה אותו. שינוי החוק, פירושו פילוג חמור בעם היהודי ובינתיים, לא יתכן שיוחזרו עובדות בידי שר הפנים הנוכחי, הרב יצחק פרץ. לפי החוק הנוכחי, כל מי שעולה, נולד לאם יהודיה או גויר על־ידי רב כלשהו, הוא מי כיהודי — חייב משרד הפנים לרשום אותו כיהודי. זה רישום אדמיניסטרטיבי־אזרחי ולא פסק הלכתי של הרבנות הישראלית, שהיא אורתודוקסית. כבר קראנו בעיתונות ברכות לשר הפנים על מאבקו נגד התבוללות, על שלא רשם את העולה מאמריקה שגוירה בידי רב רפורמי כיהודיה. אני מתפלא על שעולה זאת ושכמותה לא פנו עדיין לבית־המשפט בבקשה לצוות על שר הפנים לרושמם כיהודים. מפליא הדבר, שראש הממשלה שותק בעניין זה. הרי הודיע, כי לא יתן לפלג את העם היהודי. שר הפנים, הרב יצחק פרץ, יודע כי הכנסת לא קיבלה את התיקון לחוק השבות שהוא רוצה בו, שגיור יחשב רק גיור "כהלכה" — המשמעו רק בידי רב אורתודוקסי. לכן, אינו רשאי לנהוג כרצונו ועליו לקיים את החוק.

אגירת נשק בידי תלמידי "בני עקיבא"

קראנו בעיתונות ושמענו ב"ערב חדש" בטלוויזיה, מפי אחד מראשי "בני עקיבא", כי תלמידים של אחת מישיבות "בני עקיבא" אגרו נשק לפני פינוי סיני, ותיכננו פתיחה באש על חילי צה"ל במקרה של פינוי. מזכ"ל "בני עקיבא", יוחנן בן יעקב, כותב בידיעון "עמדה", כי הדברים ששמע היו מחרידים, אף שהיה בטוח ומשוכנע כי הצעירים לא היו מסוגלים להוציא את תכניתם לפועל. עוד כותב בן־יעקב, כי בציבור הדתי־הלאומי לא נעשה חשבון־נפש מספיק על "סבייות", כגון בארגון המחתרת היהודי, "שצמח מתוך הציונות הדתית".

בן־יעקב, המשמש בתפקידו זו השנה הרביעית, מתריע במאמרו, כי "מערכת החינוך הציונית־הדתית נקלעה ומתפצלת בהיעדר הכוונה מוסמכת. ילדינו נוטים לעמדות קיצוניות ומשטחיות, הרי־במעדיות הדו־ערכיות". בן־יעקב כותב כי "בלבול ומבוכה מכרסמים בנוער הדתי־הלאומי. הוא מיואש. מצב זה להחליש את המפלגות הציוניות־הדתיות ולריבוי המסרים המתחרים, המשפיעים על הנוער שלנו מתוך מסגרת החינוך שלו".

בטלוויזיה שמענו כי מדובר כאן ב"מיסב הנוער הדתי", ולכן לא היתה סכנה שיפעלו את הנשק נגד צה"ל. אולם הכל יודעים כי ארגון המחתרת היהודי צמח מאותו "נוער מצוין". אני מסכים עם בן־יעקב כי המילונים בתנועה הדתית־לאומית הדיניתה מכסים הבינה התפתחות המורה זו. הרי תנועת "בני עקיבא" היתה תמיד מתנועות־הנוער המפוארות. ואולם לישיבות שלה חדרו מורים מהישיבות החרדיות, שהקציבו את עמדותיה בשאלות הדתיות, ואנשי "גוש אמונים" השפיעו בכיוון של הקצנה לאומנית מדינית. אני זוכר את השנים היפות של תנועה זו, כאשר עסקה בהתיישבות ובחינוך בהצלחה ובכשה המוני נוער. אז היתה מסכנת למנהיגיה המתונים ההמזרחים של הציונות הדתית. אז עסקה התנועה במעשים חיוביים ומבורכים.

אולי האיחור בתנועה הדתית הלאומית יביא שנוי. יש לעבוד קשה, לשוב למקורות של הציונות הדתית ולהיאבק נגד ההשפעות החרדיות הקיצוניות מצד אחד ונגד השפעות גוש אמונים מצד שני. כאשר השמעתי דברי ביקורת נגד התפתחויות הללו והזהרתי מפניהן בכינוס של עליית הנוער, תקף אותי מרכז הפיקוח הדתי בעליית הנוער, שהזהיר עם אנשי ארגון המחתרת היהודי, "שאינם אנשים", לדעתו. הנה עד היכן הגיעו ההשפעות הזמורות הללו — אפילו למפעל ההומני של עליית הנוער. הציונות הדתית צריכה להציל את עצמה ולשוב אל דרכה ההיסטורית.

החלטת הממשלה בעניין טאבה והיחסים עם מצרים

אחרי 12 שעות של ישיבת הקבינט, אמר ראש הממשלה, כי "מדינת ישראל הרוויחה". סגן ראש הממשלה דוד לוי אמר כי העמדה המלוכדת של שרי הליכוד איפשרה את ההחלטה.

לשמעון פרס מגלגלות בלתי־רגילות. הוא ראוי להערכה על דרכו זו. אני מקווה כי הפשרות על הפרטים לא יפריעו את חידוש הסכם השלום עם מצרים. במצרים נאבק הפונדמנטליזם האסלאמי נגד הנשיא מובארק ורוצה להפילו. נפילתו של מובארק פירושו סוף השלום עם מצרים והתפתחויות המורות באזורנו. הרי ראינו את המלך חוסיין מחדש את ידידותו עם אסד הסורי, ושניהם מתנהים לא לעשות שלום נפרד עם ישראל. עתה יהודי אסד ביקור לחוסיין ברבת־עמון. בינתיים, שלום אסד בלבנון והוא היהודי שהרוויח מהמלחמה האומללה.

דרך השלום ארוכה וקשה. עמדו ימי הרבש של נאומי פרס וחוסיין בניו־יורק וואשינגטון. ישראל הרוויחה אמנם בדעת־הקהל בעולם, בעמדתו של ראש הממשלה, אולם עתה אנו חיים שוב ימים של חידוש המתח הבינלאומי. רצונו של הנשיא רייגן למשוך את מדינות אירופה המערבית לפעולה משותפת נגד לוב לא הניב פרי עד כה. לכן עלינו לחדש את השיחות עם מצרים ולהבין כי גם למובארק יש בעיות. כל קטנוניות בשיחות, אחרי החלטת הקבינט, לא תועיל לנו. יחסים טובים עם מצרים פירושם מניעת מלחמה חדשה באזורנו. השלום עם מצרים הוא אבן־פינה לשלום באיזור. הגיע הזמן ששרי הליכוד יבינו זאת ויחדלו להתפאר ב"הישג" קטן זה או אחר בישיבת הקבינט.

יציאת היהודים מברית־המועצות

השמועות שהופצו אחרי ביקורו של אדגר ברונפמן, נשיא הקונגרס היהודי העולמי, במוסקווה ובוורשה לא התאמתו בינתיים. עלינו להיאבק לחידוש היציאה של היהודים מארץ הסובייטים. אולם לעשות הכל שיבואו היוצאים ישר לכאן ולא יעשרו בד מניזים. הנשירה היתה סיבה רצינית או תירוץ להפסקת היציאה של היהודים מברית־המועצות. גם מישראל אפשר לרדת. לכן, אף שלא התחדשה היציאה, עלינו לעשות את כל הצעדים להבטיח שבאם יבוא שינוי במדיניות, לא תתגלה הרפתנו כאן בנשירה המונית מישראל.

מצב האבטלה בישראל אינו מבשר טובות. חברות מתמוטטות, פיטורין זה מנת־חלקנו יום־יום, עקב צמצומים במפעלים. ישראל קיסר צודק במאבקו נגד גידול האבטלה. זו עתה הבעיה הלאומית החשובה ביותר. אינני רואה בינתיים את ההכנות של הממשלה והסוכנות היהודית לאפשרות של שעת רצון במוסקווה. גם גידול בירידה מישראל יעודד את עוינת הבאים. הם יוכלו לומר כי אם ישראלים עוזבים, אין סבי להם. אולי הגיע הזמן להתרכז בבעיות היסוד ולא לעסוק בתכססיסים!

תחמושת למתנחלים?

מאת ד"ר יהודה מלצר

הכותב הוא חבר תנועת "יש גבול".

נאמנים פצעי אוהב. כמה אוהבים היו בכלל ל"יש גבול" בשלוש השנות לבנון בקרב החיילים — סדירים ומילואים — אולי לא מעט אלפים, מחוקייר ומחוקילב. אבל בין אנשי הציבור — אוהבנו, נער יספתי. יוסי שריד, כך סברנו, היה אחד כזה. אולי לא כמו חברתו שולמית אלוני, שבאה באומץ הנפלא שלה להיראות איתנו בפרהסיה — אבל בכל זאת, בדרכו, אוהב. כך למשל כתב ב־1.11.82 ("על המשמר"): "אין לי אלא להרגיש הרגשה של שותפות ההודות עם כל מי שמסרב ללכת אחריהם (אחרי בגין ושרון) ומתוך כך, לקבל על עצמו את דין הירוב. הסרבנים האלה לא את נפשם הם מצילים כי אם נפשנו ואת כבודנו".

גם, בשביל כבוד צריך לעבוד. חולכו כמה צעירים מ"יש גבול" (אפשר חומר וכסף), והוציאו בעמל רב את הספר הראשון בעברית על שאלת גבול הציות — ספר עם מגבלות של מה שמוציאה מתוך יזמה קבוצה וולונטארית, שאין לה משרדים ממונים בכנסת או בישיבת הסדר או במוסד ואליליה, אבל ספר שהיה בו צורך; והנה, עברו שמונים־שלושה, וכבר נדפסה מהדורה שנייה שלו. ואז בא יוסי שריד והתקיף מערכתיו ("גוש אמונים מודה ל"יש גבול", "הארץ", 2.1.86). שריד כועס על הספר וכועס על "יש גבול", ומכריז בסוף מאמרו "אין חלקי עמכם". נתפוס אותו בשעת כעסו ונענה לו דבר דבור על אופניו.

הספר הזה הוא אנתולוגיה, לא מניפסט. שריד מתעלם לחלוטין מן העובדה הפשוטה שהמהדורת עורכי הספר הבאנבאים עוסקים בעוזית בנות של שאלת גבולות הציות, אף אינם מייצגים בהכרח את עמדת "יש גבול". אפשר היה לתת לעורכי הספר כהנאה על המתיחות שבילנו — ואפשר היה להתקיף אותם על הכללת מאמר כזה או אחר. אבל לרוגז על עצם הבנת קצת דעות בנושא חשוב כזה — אלה שמבקשים לסתום דיון במקום לעורר — הללו, יוסי שריד, אל יהי חלקך עמהם.

אבל שריד חושב בודאי שאלה הם דקדוקי עניות. העיקר בשבילו הוא ש"גבול הציות" נותן תחמושת אינטלקטואלית לימין, שהמרי שלו הנה ממשמש ובא. לכך יש לומר, קודם כל, שגם אילו היה נכון שמתנחלים עלולים לחפש סימוכין למעשיהם ב"גבול הציות", עדיין מותר היה לראות בזה סיכון לטובת צנזורה מחשבתית עצמית. אך מה שיותר חשוב הוא כמובן זה וכי תחמושת אינטלקטואלית היא מה שמתיישבי הגדה מצטיידים בה? האם מה שצריכים "הסלונים והקצינים" שמוחי המחשבה זה אירסנל של הבחנות מושגיות שמספקים להם "הכשרונות המובהקים" של "יש גבול"? מה שהם צריכים הם יודעים לצבור יפה: קלצ'ניקובים, רימונים, וכ"ד־טוכין שמרעיפה המדינה על בחוריה המצוינים. הם לא מסרידים את עצמם אף לא לבלבל בין זכות כזאת וחובה אחרת, אלא איך כן לבלבל בין מספרים סידוריים של עוזים. יוסי שריד, ורבים אחרים המבינים את "יש גבול", בוחרים משום־מה להתעלם מעובדות אלה: הם אף מתעלמים מן ההבחנה המונחת ביסוד ההבדל המכריע שבין התנגדות פאסיבית והתנגדות אלימה. כראוי עליכם להוסיף כאן דיבור אחד שיעזור גם למי שאינו מתפעל מנימוקים מוסריים.

מבחן היעילות

אולי ישאל השואל: מהו המעיין אשר ממנו שאבו סרבני לבנון את תעצומות כוחם? ובכן, את הכוח שאבו, יוסי שריד, לא רק מן המצפון, אלא גם מן הכוח: מן הידיעה כי בעניין האחד הנושב להם, אי־אפשר לעשות להם כלום. אפשר לנדות, להעליב, וכמובן גם להעניש ולכלוא — אבל דבר אחד אי־אפשר לעשות לסרבן, בגלל אופי העמדה שהוא נוקט: אי־אפשר להכריח אותו להילחם. אתה יכול להעמיס אותו בכוח על משאית ולהסיע אותו ללבנון — אבל לא תוכל להכריח אותו לירות. את המתנחל, לעומת זאת, אפשר להעמיס בכוח (כנראה בהדרגה כזה) על אוטובוס, והר — יותר לא צריך להכריח אותו לשום דבר. (צר לי כי את ההבחנה הלוגית, שהרגיל לומדים איש מהמחלקה לפילוסופיה, אני נאלץ לתרגם למונחי מחלקת רכב). ואם, לקראת אותו יום פקודה, יתעקשו "הקצוצרים" להתחמש דווקא ב"גבול הציות", נשמח למכור להם ספרים כבר עכשיו בהנחה המקובלת בקניות מרוכזות. רק אל ישפו ברוכי אותה: הם לא יוכלו לקבל מן הספר הזה איסור של הוכח לירות: כי כל מה שתובעים אנשי "יש גבול" היא הזכות — בתנאים מסוימים — לא לירות.

שריד חושב שעיקר הויכוח הוא על בראיות הסירוב — מה שהוא קורא מבחן היעילות — ולא עצם שאלת הלגיטימיות של הסירוב. בזה הוא כמובן טועה. כי אם הסכמנו שיש זכות לסרב, הרי תצית כבר את הגבול אל "יש גבול". זה שיוסי שריד מסכים ל"כעיות הזה בליכך בקלות, ועינו רבים יותר ויותר מיום ליום — בזה ההישג הגדול של "יש גבול". לפני לבנון לא היו דיבורים כאלה כלל, ובוודאי שלא כדבר המובן מאליו. ליד הניצחון הגדול הזה של "יש גבול" מחווירים כל הכישלונות המדומים שעליהם מדבר שריד.

כמובן, האשראי על ההישג הזה תרבותי הזה לא מגיע דווקא ל"יש גבול": עיקר האשראי מגיע לעושים במלאכת הקודש עצמה שרון־בגין־רפול. אירוניה טראגית היא, אבל אמת: צריך היה, עם כל הצער, להגיע עד לסיזיוד הלבנוני כדי להתקרב צעד אחד לעבר קצת שפיות פוליטית. אין ספק, שרון תרם — בדרכו המיוחדת כלייכך — להבנת המוסר הדמוקראטי יותר מהרבה מרצים לפילוסופיה.

אבל אם יוסי שריד מתעקש, אז מה באמת בעניין היעילות והבראיות של הסירוב במלחמת לבנון? קודם כל אומר שריד כי "לו נערך סקר לקביעת משקלם הציבורי של כל אחד מהגורמים שהתנגדו למלחמה ונאבקו נגדה, ספק אם "יש גבול" היתה מוצאת את עצמה במטבאים כגורם בעל משקל". שריד צודק אמנם בדבר אחד: אנשי "יש גבול" אינם מתפעלים במיוחד מסקרים. לא מאלה שנעשו, ובוודאי לא מאלה שלא נעשו. העמדה שלנו אינה תלויה בסקרי דעת קהל, וגם לא בשאלה אם אנחנו והרנו שינה מעיניו של בגין, או משהו אחר "הגיד לו עפעף".

אבל אם סקרים מעניינים את שריד, אז לא צריך לזכות לאלה ש"לו נעשו". סקר אחד, למשל ("דבר", 28.11.84), קובע כי 19 (תשעה־עשר) אחוזים מן המתגייסים מצדיקים את סרבני השירות בלבנון. זהו סקר שפורסם לראשונה בעיתון שמאלני קיקיוני בשם "במחנה", עיתון חיילי צה"ל. אין צורך להעיק על "שר ההיסטוריה" (כדברי שריד) כדי לבדוק אם היתה השפעה ל"יש גבול" או לא. תא"ל רב תמרי, למשל — שאינו בדיוק ממהרסי צה"ל — חשב (בסוף 1983) שהסרבנות במלחמת לבנון השיגה את מטרות מעבר למשוער. הצלחתה מתבטאת, לדעתו, בכך "שהממשלה עשתה מדינה הפוליטית של קודמתה, ומבינה שהזה־את־מה שלא הבינה האחרונה, שהמלחמה לא נמדדת רק על־פי תוצאותיה, אלא על־פי מה שנשאר ממנה בתודעת האנשים. על־כן צריך לנהוג בה ביתר שיקול־דעת מכפי שעשתה הממשלה שהחליטה עליה לפני כשנתיים" ("דבר", 23.12.83).

התרופה הזאת — לא ביתו של בגין ולא הכנסת — היא שדה הפעולה של "יש גבול". השדה הזה כולל את תודעתו של אלי גבע, של טייסים שחדלו להצטיין, ושל כל מי שחבין ומבין ויבין כי במצבים מסוימים — לסרב זהו זכות ואף חובה. השמים לא נופלים, אלא אדרבא, הם מתבהרים. את זה אכן מבינים יפה גם כמה פוליטיקאים. למשל, "הממשלה עכשיו יודעת, כל ממשלה תבין, כי יש קוראים. אם תרצה ממשלה בעתיד להכריז על עוד מלחמה יזומה, מלחמת ברירה, היא תצטרך לבחון היטב אם הגבול שחוצים אותו, במזרח או בצפון, אינו הקו־האדום לרבבות של אזרחים במדים" (יוסי שריד, "מעריב", 4.11.83).

בשביל זה לא צריך "התארגנות", שבלייכך מפחידה את יוסי שריד (ואת רן מירוק). מה שצריך זה בדיוק מה שיש: חבר שיודע בענייני משפט, חבר שעוזר בנזכר, תא דואר, רשת טלפונים, כמה חברים שומרי גחלת, ועכשיו, נעבעך, גם ספר. מה שמכונה מ"התארגנות" כזאת, טוב שישפע, כי ברגע שירמו אותנו שוב, תהיה הגחלת ללהבה גדולה, ואם הילדים של יוסי שריד חבריהם יסרבו — לא ניתן להם להיות לבד.

ולבסוף, מלה אישית לחברנו יוסי שריד: לא יעזור לך כלום — כמה שתצעק "אין חלקי עמכם", חלקך עמנו, ועוד איך. זה קצת שגוי, אתה מבין, לגבי רצ אתה לא יכול להגיד לי שאני ברצ אם אני לא אגיד לך שאני ברצ. אבל זהו בדיוק ההבדל בין "יש גבול" ובין שאר ההתארגנויות הפוליטיות שאתה מורגל בהן. "יש גבול" היא רעיון — בלי מנגנון ובלי דוויזיות.

אנשים אחים אנחנו

הזוכל מזמה הראשון של המלחמה קראה לך המדינה, כמו לחבר "יש גבול", להתגייס. אותך לא שלחו לבר־מה, אלא לעמדה קרובית אחרת. בכנסת, אתה יכולת, כמו מתנגדי מלחמה אחרים ממפלגת העבודה, לשבת ולשתוק, או להמום משהו לאר רוו, או אפילו לחכות קצת ולהצטרף לחגיגת הניצחון ולהידוק המצור — כל אותם דברים שחייל טוב בכנסת צריך לעשות גם כשהוא מתנגד. והנה, במקום זה אתה מתפאר — בצדק — על צעקותיך "משעתה הראשונה והקילומטר הראשון" של המלחמה. מה זאת עלתה על דעתך לנהוג כך, יוסי? זה מה שמצפים מאיש ציבור אחראי בשעה שחיילים בוחזיתו אותנו אתה שולח לעמדה בלבנון לנשוך שפתיים, ואתה בעמדתך מתפנק וקורא דרור ללשונך?

כלום לא יעזור לך: משלנו אתה. אולי אתה רוצה לחזור פנימה, אבל ברגע שעברת את גבול הקונצנזוס הרחיר שהיה ולוואבטי בשבילך ביום הראשון ההוא, התלכלכת בבוץ שלנו. אנשים אחים אנחנו, ואת זה יודעים יפה אלה שמחפשים את נפשך ואת נפשנו כאחד.

נאה דורש ואינו מקיים

מאת גלילה באמן

תגובה למאמריו של ח"כ יוסי שריד על טוהר המידות של "מחנה יפי הנפש" לעומת הנאמנות המאפיינת כביכול הנתבעת מחברי תנועת החרות

לפני כשנתיים התפרסם מאמרו של יוסי שריד "סבוה ושתיקה — הזעם והבושה" (מעריב, 23.9.83), בו נערכת אבחנה בין אחריות לאחריות — בין אחריותנו למעשינו שלנו, ובין אחריותם של אחרים למעשיהם שלהם. המאמר קובע כי מחנה יפי הנפש — שריד מרשה לעצמו לדבר בשמם — "אינו יכול לעסוק בתיקון כל העולם". מחנה זה אוסמם מתמלא זעם על תועבות ועוולות המתרחשות בארצותיהם ועל אחריותם של עמים אחרים. אך "הזעם שלנו איום פי כמה כאשר ישראל עושה את אותו הדבר. כי אז מצטרפת אליו הבושה".

וכאן הוא מגיע לפואנטה העיקרית שלו, הקובעת את ההבדל העיקרי בין המחנה המסורתי, לבין מחנה "יפי הנפש" "כואלה אנחנו — "אנשים שקושטים עצמם תחילה ורק אחר כך קושטים אחרים"; "דואגים לתיקון פגמינו שלנו בטרם נבוא להוכיח את זולתנו. ובקצרה: "מה ששנוא עליך לא תעשה לחברך". יפה. דברים יפים באמת. ניכרים דברי אמת מפיו של יפה נפש.

אלא שאחר כך, במרוצת החודשים השנים שחלפו מאז, עקבתי אחר תגובותיו של שריד לאירועים ומעשים שונים. כאן התגלה לי הפער בין הנאה דורש לבין שאינו נאה מקיים. ואז הולך גואים בי אם אם תחושות הזעם והבושה. מצאתי עצמי נאלצת להחזיר את הדרבאות ל"יפי הנפש".

הזעם על שום מה? על המצח הנחושה של "יפי הנפש", שאינם רואים את פגמיהם שלהם בעודם מטיחים ביריביהם על אותם מומים. והבושה על התוצאה הגבוהה המכריזים על עצמם במשפט "אנו קושטים עצמנו תחילה", בעוד "יפי הנפש" מגנים מוסר מתוסר וצביע הניתנן להולקה. בודאי אף שלוחתי לשריד רשימה ארוכה של דוגמאות למוסר מתוסר כזה והמצביע על אותה צביעות.

מתוכרי המילון

אך מה שקוממם אותי לאחרונה זו הצביעות המתגלה ברשימותיו של שריד: "בחרות — כמו בקוזה נוסטרה" ("הארץ", 19.12.85). כאן מתאר שריד את "האמונויות המפוקפקות בחרות", ומשווה אותן לאלה של הקוזה נוסטרה, והמאפיה. בחרות, כדבריו, הנאמנות המוחלטת לארגון היא רק כסות להגנה עצמית והישרדות — "הברירה בין השתיים: הברוחים או מיתותיה". יוסי שריד משליך את הקוזה נוסטרה על חרות, ולמרות שאינני נגבות על כבוד המפלגה הזו, אני חייבת לומר: באמת, יוסי שריד, קצת גמישותיות, פחות התנשאות. הרי קוזה נוסטרה בישראל נולדה במפלגות שלך.

ומי כמוך יודע, אתה, שגדלת וצמחת בעריסתה, מי טבע את מטבעות הלשון המזוהרות הללו הסקרינות "אחוזה" ו"חברות" ו"בנאמנות" עד־אשי הבוב, "אנשי־שלומנו", "המפלגה מעל לכל". אזי "המפלגה זו המדינה".

מי הזהיר מפני "קבר אחים" שייכרה ל"אנשי־שלומנו", ושיחפור "הקבר של תנועת העבודה", אם, והמנגם ליצלן, "תיפתח תיבת פנדורה"?

אינני צריכה להזכיר לך מי אמר למי והבירה הקשר. הדברים ידועים, כמדוא לך. ואם זו לא קוזה נוסטרה פאר אקסלנס, אינני יודעת קוזה־נוסטרה מהי.

טיוח של עיוותים ושחיתויות, של שיטות מינוי מפוקפקות במשך עשרות שנים במפלגת העבודה — האין פרצה פה המצפצף, האם מישהו מאותה ביניהם — היכה על חטא וקשט עצמו בפומבי?

חטאי חרות מחווירים בשישים

שריד כותב על המעמד של"הזכין ראשו בבושה ובקבלת הדין". בושה מזה הפחד ששיתק אותם וגזר עליהם שתיקה טוטלית כדי שלא להיחשף, וכדי לא לגרור אלי קבר אחים או אולי "לפתוח קברים ישנים". (ראה מכתבו של דוד הכהן ז"ל אל יצחק משל יבליא, בספרו של א. ילין "עדות", עמ' 156).

זוהי הקוזה נוסטרה בהתגלמותה. לעומת תהכדמות, מהודרים וכתלים בשישים חטאי חרות. אין זאת אומרת שאנשי חרות נקיים מיריבויות, יחרנויות או נאמנויות למיניהן. אך ישנו הבדל, יוסי, בכך לבין אלה של המערך, וחזקה גם על יוסי שריד שידע את האמת המפורסמת: כל שלטון משחית, ובכל שהשלטון מתארך — והוא התארך, התארך מאד אצל המערך — כך הוא מתאב, מאב ומשחית יותר.

הראיה: את פירותיו הבאושים אנו אוכלים עד עצם היום הזה, והרבה שנים לאחר שזרעו נטמן. יפה נפש אכן מתקשר עם "חבוט נפש" "התיסרות נפשי" ו"מבוכה", בדברי שריד, אך הוא מתקשר בעיקר עם חשבון־נפש — הלוז של יפי הנפש. ואם חשבון נפש כזה מוליד איפה ואיפה, הרי שהפירות הם באמת באושים וכאיפה שהוא מקום ישנו פגם ביפה הנפש עצמו.

הברירה הרביעית: חילופי אוכלוסין

מאת צבי שילוח

הכותב היה חבר הכנסת מטעם התחיה

רק הפרדה מוחלטת בין האוכלוסיה היהודית והערבית יכולה להציל את מדינת היהודים מהתדרדרות נוסח לבנון. הפרדה כזאת משמעותה חילופי אוכלוסין, העברת חלק גדול מן הערבים, וביחוד יושבי מחנות הפליטים, לארצות השכנות, לפי תכנית בינלאומית

מדינאינו מקיימים את הכלל — "מההיסטוריה אנו לומדים כי אין אנו לומדים ממנה". אלמלא כן, היו מדריעים בפרוס כל אחת מן המלחמות שהתנסינו בהן, כי בעקבותיהן אין חוזרים לעולם אל הסטאטוס־קוו אנטה. אלמלא ביצענו במלחמת השחרור, לא היינו חוזרים אל היישוב כפי שהיה בימי הבית הלאומי, אלא נסוגים אחורנית אל ימי המורקים, אם לא גרוע מזה. עד היום אין תופסים אצלנו, שאקי־על־לי שחיסלנו את כוח של אש"ף בלבנון, לא מכבשה לנו אפילו המעמד שהיה לנו בדרום לבנון בימי המייג'ור חדאד.

מלחמת ששת הימים יכלה להיות מלחמת גאולת ישראל, אילו היתה המשכה של מלחמת השחרור, גם מבחינה דמוגרפית. הנסיבות שבהן נפתחה אותה מלחמה היו מצדיקות כל תוצאה כתוצם זה. בעיית הפליטים היתה נהפכת לסעיף ראשון בסדר היום הבינלאומי בעניין המזרח התיכון. הדמוגרפיה היתה מוצאת את פתרונה הטבעי, יחד עם בעיית הפליטים משנת 1949. שהדבר היה אפשר אנו יכולים ללמוד מהחלטה 242 של האו"ם, שבה לא הוזכרה כלל הבעייה הפלסטינית כבעיה ערבית אלא כבעיית פליטים.

אולם, בעתונותנו, ניהלנו את המלחמה הגדולה בתולדות ישראל ללא חזון פוליטי. המציאות הדמוגרפית שהשאירה לנו מלחמה זו, שאיחדה את ארץ־ישראל המערבית מתעלת סואץ עד החרמון — פילגה את העם. והנה גם במציאות אומללה זו, שונה בתכלית מן המציאות הדמוגרפית שהשאירה לנו מלחמת השחרור, היתה בידינו האפשרות להלל גדולות, אילו הלכנו בדרך שהלכה בה המדינה הצעירה בקליטת העלייה ההמונית וביישובה המהפכני של הארץ.

רבים ההרוד באותן שנים מפני הצפת הארץ בהמוני עולים בלתי פרודוקטיביים. באחרונה קראנו בספרו של ידיד הכנסת, שלמה הלל, שרק דוד בן־גוריון לא שעה לאזהרות הכלכלנים אלא אמר לו: להלל, למהר ולהביא את כל יהודי עיראק. זו היתה בעיני רבים הרפתקה, אך היא היא שהצילה לנו את המדינה ואת יהודי עירק.

הבריחה מן העבודה

גם אחרי מלחמת ששת הימים היינו צריכים ללכת בדרך "הרפתקנית" כזאת, כפי שהציע יצחק טבנקין, וליישב בהזדרות במאות אלפי יהודים את השטחים שהיו חיוניים לנו והבלמטיים ביותר מבחינה דמוגרפית. אבל השכבנו שאי־העשייה היא לטובתנו. עכשיו מתברר לנו שלא זו בלבד שהמצב הפוליטי ביחס ל"שטחים" לא נשאר כפי שהיה, אלא השתנה קיצונית לרעה. אפילו בתחומי הקו הירוק, חל שינוי קיצוני בתודעתם הלאומית של אזרחי ישראל הערבים, וחמור יותר מבחינתנו: הגתלולה בריחת היהודים מהעבודה הפיסית וכבראה גם מעבודת האדמה. הנה מודיעים שכארבעים אחוז מחברי המושבים בנגב מחכירים את שדותיהם לערביי עזה. והרי הציונות גרסה שמעבד האדמה הוא בעל הארץ.

התנועה למען ארץ־ישראל השלמה הציעה, לאחר מלחמת ששת הימים, הנבחת המצב הטריטוריאלי הנוכחי, כפי שעשינו לאחר מלחמת השחרור בקונצנזוס לאומי מלא. רק רק"ח ו"העולם הזה" הציעו או לחזור אל החלטת האו"ם מן ה־29 בנובמבר 1947, אם כי בתנאי של הכרה ערבית בגבולות, כפי שהיו לפני 1967. ואילו אלה שמימין מהם הציעו פשרות, אם טריטוריאליות ואם פונקציונאליות. בעלי פשרות אלה הגיעו עתה למבוי סתום והם מבינים באי־הריאליות של פתרונותיהם.

והנה צצה תכנית פשרה חדשה. "הברירה השלישית", קונדומיניון ירדני־ישראלי על יש"ע. המשורר ע. הלל, איש ארץ־ישראל השלמה, ממליץ באחרונה לאמצה. אילו נתקבלה על כל הצדדים, הרי למעשה זו משמעותה מדינה ירדנית "יודנריין" קונדומיניון ביש"ע תחת רוב ערבי מאסיבי — ומדינת ישראל, דו־לאומית למעשה. ואולם גם הצעה זו, ככל הפשרות האחרות, היא אשליה. אש"ף ואף סוריה לא ישלימו עמה. ומבחינתו, אפילו התקבלה עליהם, לא היתה פותרת את צרתנו הגדולה המאויימת עלינו: התנתקות מהעבודה בכלל ומעבודת האדמה בפרט.

האשליה הדו־לאומית

סכנה זו אורבת גם מהצעת הסיפוח של הליכוד, שבתנאים הקיימים גם משמעותה מדינה דו־לאומית להלכה. אם ערביי ה"שטחים" ישמעו לעצות המתוחכמות, המשמעות כבר בגלוי, לקבל אזרחות ישראלית עם ביטול גבולות הקו הירוק. הוה אומר, שכל הצעות הפשרה ואפילו הקמת פלסטין עצמאית, כהצעת התנועה המתקדמת לשלום ורק"ח, לא יסירו מאתנו את סכנת הפיכתנו שוב לעם גלותי במובן ה"פירמידה ההפוכה". הרי לפי החלטת האו"ם משנת 1947, יש לקיים אחדות כלכלית, ובתנאים הקיימים הדבר נתון, שכן זו המציאות עתה.

מירון בנבנישתי התרשם מזה כל־כך, שהוא מציע להפוך את מדינת ישראל למדינה דו־לאומית גם באופן רשמי. אבל דו־קיום בשלום בין שתי אוכלוסיות לאומיות מגובשות, במסגרת מדינה אחת, לא עלה יפה בשום מקום, ובמזרח התיכון לא כל שכן. הדוגמה הטובה ביותר היא לבנון. המדינים האמינו שהתנועה הערבית תשלים עם האמנה הלאומית, והנה נוכחו לדעת כי היתה זו אמונת שוא. אם זה לא החזיק מעמד במדינה שלפשות מבוזנת. השפה והתרבות היא מאוחדת, איזה סיכוי יש להסדר דו־לאומי במדינה שבה שתי האוכלוסיות מפולגות הן בשפתן, הן בדתן והן בתרבותן?

רק הפרדה מוחלטת בין האוכלוסיות יכולה להציל את מדינת היהודים מהתדרדרות כזאת. הפרדה כזאת משמעותה חילופי אוכלוסין. בתנאה שעיקרה העברת חלק גדול מן הערבים, וביחוד יושבי מחנות הפליטים, לארצות השכנות, לפי תכנית בינלאומית. טוענים, ובצדק, שהערבים לא יקבלו פתרון כזה. כאילו פתרונות־פשרה אחרים כנ"ל הם כן יקבלו. מה שמוכנים המתונים ביותר ביניהם לקבל הוא פתרון זמני שיש בו לקדם אותם אל מטרתם הנכספת: מזרח תיכון בלי מדינת ישראל. הצדיקים ביניהם מוכנים לקיום יהודי כאזרחי המדינה הערבית המאוחדת.

אבל אנו מעולם לא הצגנו בפורומים בינלאומיים את הפתרון האמיתי של הבעייה, הפתרון הרביעי. השמא עשויה ברית המועצות להפתיענו איפעם באימוץ פתרון כזה. כשם שאימצה, מפי אנדרה גרומיקו, בניגוד לתוחלתם של כל אוהדיה וחסידיה אצלנו — את המדינה היהודית? וכן אנו יודעים בבירור שלארה"ב ישנה אפשרות לממן פרויקט בינלאומי היסטורי כזה. זו תהיה תכנית קטנה יותר מתכנית מארשל, ששיקמה את אירופה לאחר מלחמת העולם השנייה.

לוח החודש
יש לך עסק עם קונים רציניים!
הארץ

למערערים על דמותה של הרפואה הציבורית

מאת אליעזר יצב

הכותב היה מנהל ומפקח בתי־החולים הממשלתיים.

מודעי שואף לחיסולה של קופת־חולים, שבדמותה הנוכחית, ממלאת לגבי 80 אחוז מן האוכלוסיה את תפקידה של הממשלה

בירור ציבורי יסודי על דמותה של הרפואה הציבורית הוא חיוני במיוחד בימי מצוקה אלה, כאשר הרפואה הציבורית עומדת בפני פרשת דרכים. לבירור זה תרם מר טל תרומה הערכה במאמרו "מי מבאיש לבריאות" ("הארץ" 31.12). הביא נימוקים ועובדות רבים ובסיכום קובע: "האחראים למצוקה הם קופת חולים ושר הבריאות, הנבנים בכוחות משותפים לסכל כבנה נבונה והוצאתית בתחום המימון של מערכת הבריאות". אנסה לבחון, אם אכנם העמדה בה דוגל מר טל היא באמת המנבה הנכונה והמוצדקת.

הרפואה הציבורית בדמותה של קופת חולים, הופיעה בארץ עוד לפני ייסוד ההסתדרות. קומץ פועלים דל במספר ובאמצעים כספיים, חש את הצורך החיוני בהקמת מוסד רפואי לעזרה הדדית בעת מחלה. במרוצת השנים, עם גידול היישוב ואתו ציבור הפועלים, גדל גם המוסד, הרחיב ברק את פעילותו, הקים רשת עניפה של מערכת בריאות שכיסתה את כל מפת הארץ והגיעה לכל פינה בה הפועל העברי תקע יתד.

בכל דרכה הקשה של קופת חולים במשך יותר מיובל שנים שהתנהלה ע"י 4 מאדריכליה ומנהליה: אליעזר פרי, ד"ר מאיר, י. קניב, ומשה סוזוקה אשר במיוחד התאפיין בכושר ניהול בלתי רגיל נוסף על תרומתו ומידותיו הנעלות, הם דבקו בעיקרון היסודי תשלום לפי רמת ההכנסה ועזרה רפואית לפי הצורך. הנהגת ההסתדרות, למרות הגיון שנתנה במנהלי קופ"ח לא פינקה אותם בהקצבת המשאבים הכספיים והרי בלס בנובה האחוז שנקבע לקופ"ח במס האחיד. ההוצאה תמיד עלתה על ההכנסה, והגירעון הכספי העיק במשך כל השנים. לאלה המפרסמים עתה "תגלית" על־פיה בנק הפועלים הוא אשר מכסה את גירעונות קופת־חולים ע"י מתן הלוואות ביד רחבה, יש לספר כי בנק הפועלים במשך כל שנות קיומו עזר לקופ"ח בכל מסגרות הכספים, ע"י מתן הלוואות, כדי לאפשר המשך פעולתה.

המצוקה הכרונית והכשרון המינהלי של מנהליה הביאו לארגון יעיל וחסכני. למרות היות קופ"ח המוסד הארגוני הגדול ביותר במספר העובדים ובפיזור בכל פינות הארץ.

גם אם חלו שינויים רבים עם הזמן, הרי לפי מיטב הכרתי וידיעתי, כעוקב אחר המערכת הזו במשך כ־10 שנים, עולה מוסד זה ביעילותו על כל מוסד רפואי ציבורי אחר ואפילו לומר אף על מוסדות אחרים גם לא רפואיים במדינתנו. מי שמפקפק בקביעה זו ידפדף בירחון עובדי קופ"ח "ביניני" מעבים עבוד וימצא כן את רישומיו מהמאבק המתמיד של העובדים נגד היד הקמוצה של ההנהלה והזעקה על עומס העבודה הכבד המוטל על שכם העובדים. למרות כל אלה לא תמצא כל רמז ושמץ שהוא המעיע על העקרון היסודי של תשלום לפי גובה ההכנסה ועזרה רפואית לפי הצורך.

אני תמים דעה עם מר טל שרמת השירות של קופת חולים טובה ויעילה יותר מאשר במיגזר הממשלתי. והסיבות לכך הן: צמיחה ארגונית מתמשכת במשך יותר מיובל שנים. המוסד נבנה נדבך אחר נדבך והמנהלים לא הוצנחו מלמעלה, אלא עברו את כל השלבים בעבודה והכירו את המוסד לפני ולפנים ואת תפקידם ראו בייעוד ושליחות והתמידו בתפקידיהם עשרות בשנים. צבור ידע וניסיון, דבר שלא היה קיים במיגזר הממשלתי. צא וראה, במשרד הבריאות — במשך מחצית תקופת קיומה של קופת־חולים — כיהנו 10 שרים מכל הקשת הפוליטית, 9 מנכ"לים, אחד כל אחד מהם היתה איכות מקסימה. אך פרט לשניים, לכל היותר לא היה כל ניסיון במינהל רפואי. המנכ"לים המינהלים גם הם, פרט לשניים, היו פוליטרוקים במלוא מובן המלה ובראש מעייניהם היה למלא אחר דרישות שולחיהם.

בתנאים אלה צמחה מערכת בריאות שאין פלא שהיא נופלת ברמתה מקופת חולים. אם עד היום בתי חולים ממשלתיים נמצאים במיבנים ארעיים בלתי מתאימים, נובעת העובדה מחילופי הגברא התכופים של ראשי המיסרה, אשר ניהול המשרד הכספי הגדול היה רק אחד משטחי פעילותם הפוליטית ציבורית. הם לא הצליחו להעמיד את צרכי הבנייה בשלב הנכון של סולם העדיפויות בתקציב הפיתוח של המדינה. כתוכן לא נוצל המקור הכספי של מפעל הפיס למימון בניית בתי חולים ורק כ־10 אחוזים של הכנסות מפעל הפיס, הוקדשו לצרכי משרד הבריאות והיתר לצרכי חינוך.

מר טל שולל בקופת חולים עצמאית בפעולותיה, אין ביקורת על פעולותיה והיא רק דורשת את הצ'ק. אגלה כאן סוד: במשרד הבריאות אין מערכת מעקב ובקרה על המוסדות הרפואיים הציבוריים. אפילו הביקורת על המוסדות הרפואיים הפרטיים בארץ, אשר מספרם מגיע לכ־100 היא שטחית והמעוניין בפרטים יעיין בדו"ח המבקר של מבקר המדינה. המתוח ביקורת על מיבנה של ביקורת זו.

מר טל מתאונן על לזה המס האחיד שהוא רגרסיווי ובאותו זמן ממליץ על הטלת תשלומים — ולו סמליים — בעד שירותים רפואיים. האם יש מס יותר רגרסיווי ממס גולגולת? גם המיכה של תעריפי התשלומים שחר כנה אשתקד, כלל וכלל לא כללה תשלום סמלי. התשלום נקבע ל־3000 שקל עבור ביקור אצל רופא. אין ספק, כי הדבר היה מטיל נטל כספי כבד על בעלי משפחות גדולות בעלות שכר נמוך ואף על בעלי שכר ממוצע.

הניסיון בעבר הוכיח, כי כאשר בני משפחה היו מבוטחים בקופת חולים בגיסוי חלקי והיו חייבים בתשלום חלקי בעד בדיקת מעבדה ורנטגן, נמנעו רבים, לעתים, לבצע את הבדיקות ומי יכול כיום להעריך את מידת הנזק שנגרם לבריאותם? ביקור אצל הרופא עם התרופות והבדיקות הנלוות עלול לעלות להוצאה של 10,000 ש' וזהו סכום משמעותי בשביל מוגזת חברי הקופה. כיצד אפשר לטעון שקופת חולים מנסה לגלגל כמה שאפשר יותר מעלות מערכת הבריאות אל קופת האוצר, כאשר ההיפך הוא הנכון. האוצר צמצם בשני שלישים את השתתפותו בתקציב קופת חולים ומעניין להכיר כיצד הדבר נעשה. מאז קום המדינה שילמה קופת החולים שליש ממחיר הקרן של יום האשפוז.

לפני 10 שנים בערך תבע האוצר לשלם את מלוא הקרן ובמסגרת התמיכה התחייב להחזיר את שני השלישים מהוצאה זאת כדי להציג בפני הכנסת והציבור את מלוא התמיכה בקופת החולים, כי בשיטה הקיימת אין התמיכה באה לידי ביטוי בחוק התקציב. יש לציין, כי כל השנים, אף בתקופת שלטון הליכוד, כיבד האוצר את ההסדר ורק מודעי העיז במצח נחושה להפר את ההסכם ע"י כך שהמשיך לחייב את קופת החולים במחיר המלא עבור אישפוז בבתי החולים הממשלתיים. ואת מבלי להגדיל — בהתאם, כמתבקש מההסכם — את התמיכה.

כיום ישנו מצב אבסורדי, כאשר, לדוגמא, אני כאזרח — ומאות אלפים כמוני — אם אזדקק לאשפוז, אצטרך לפי לוח התעריפים הקיים לשלם בין שליש לחצי של מחיר הקרן, אך כחבר מבוטח בקופת חולים, הקופה תשלם בעדי מלוא מחיר הקרן, כקורא המעריך את מאמרי מר טל בהשפעת ליקויי הכלכלה שלנו נלכד הכותב בתעתועי אנשי האוצר, המנסים בכל דרך למלא אחר רצונו של ה"בוס" לרוקן מתכנו את ביטוח הבריאות הממלכתי ולהעלותו על פסי הביטוח הרפואי המסחרי כדוגמת ארצות הברית. יש לדעת, כי הביטוח שם הוא יקר מאד והנהנים העיקריים הם חברות הביטוח והרופאים אשר גם הכשילו כל ניסיון להנהיג ביטוח בריאות ממלכתי.

בחוק ביטוח בריאות ממלכתי, כפי שהוגש לכנסת לפני 4 שנים ע"י שר הבריאות דאז אליעזר שוסטק מטעם הליכוד נקבע בסעיף 24, שהשתתפות הממשלה לא תעלה על שליש מההוצאה, הוסכם על הכל שהתוצאה חייבת להתחלק באופן שווה בין הממשלה, המעבידים והעובדים.

מתוך מעקב אחר התבטאויותיו של מר מודעי — בפורומים שונים, מאז התמנותו לשר האוצר בנושא קופת חולים של ההסתדרות — הגעתי למסקנה חד־משמעית, שאם מטעמים פוליטיים־אידיאולוגיים ואם מטעמים נפשיים, מפעמת בלבו של מודעי שאיפה עזה לקופת חולים של ההסתדרות והיוסק של הבראות הכלכלה משמש לו כסות תמוהה לכוונתו האמיתית — חיסול קופת חולים אשר למעשה, בדמותה הנוכחית, ממלאת לגבי 80 אחוזים של האוכלוסיה את תפקידה של הממשלה.

הלוח החדש

מודעה אחת שלך מגיעה לכל אדם במדינה

הארץ מעריב THE JERUSALEM POST העיר כל העיר

דירות

■ ״מרשם־נוף״ שרות לקבלת מודעות [illegible]

וילות ובתים

[illegible]

קבלנים מציעים

[illegible]

דירות בשכר חודשי

[illegible]

דירות מרוהטות

[illegible]

דירות ברמ״פ

[illegible]

ביקוש דירות

[illegible]

גושדן

4 חדרים ויותר

[illegible]

3–3½ חדרים

[illegible]

2–2½ חדרים

[illegible]

תל־אביב

4 חדרים ויותר

[illegible]

3–3½ חדרים

[illegible]

2–2½ חדרים

[illegible]

2–2½ חדרים

[illegible]

דירות בשכר חודשי

[illegible]

איזור הדרום

4 חדרים ויותר

[illegible]

דירות בשכר חודשי

[illegible]

עסקים

[illegible]

אולמות

[illegible]

חנויות

[illegible]

משרדים

[illegible]

מבני תעשיה

[illegible]

מגרשים

[illegible]

הצעות עבודה

[illegible]

מכוניות

אאודי

[illegible]

אוטוביאנקי

[illegible]

אופל

[illegible]

אמריקאיות

[illegible]

ב.מ.וו.

[illegible]

טלבוט

[illegible]

טנדרים

[illegible]

מסחריות

[illegible]

מרצדס

[illegible]

סובארו

[illegible]

סיטרואן

[illegible]

פולקסווגן

[illegible]

פורד

[illegible]

פיאט

[illegible]

פיז'ו

[illegible]

רנו

[illegible]

מלגזות ושינוע

[illegible]

מקררים

[illegible]

משלוחי מטען בינלאומיים

[illegible]

ניקיון ופוליש

[illegible]

נשק ותחמושת

[illegible]

קייט ונופש

[illegible]

ריפוי הדריה

[illegible]

שידוכים

[illegible]

אזורות

[illegible]

גזירה ותפירה

[illegible]

הנהלת חשבונות

[illegible]

טכנאים/הנדסאים

[illegible]

מוכרים/ות

[illegible]

עוזרות ומטפלות

[illegible]

פקידים/ות

[illegible]

מציעים למכירה

[illegible]

ביקוש עבודה

[illegible]

רוצים לקנות

[illegible]

חקלאות

[illegible]

כלי־נגינה

[illegible]

בן־זוג

[illegible]

לוח ירושלים

דירות

[illegible]

וילות ובתים

[illegible]

מכירה ושרותים

קבלנים מציעים

[illegible]

4 חדרים ויותר

[illegible]

דירות בשכר חודשי

[illegible]

דירות מרוהטות

[illegible]

3–3½ חדרים

[illegible]

2–2½ חדרים

[illegible]

הצעות עבודה

[illegible]

מכוניות

[illegible]

פירוד

■ פיז'ו 405, 1977, 90,000 ק״מ, שמור[illegible]

חיפה

עסקים

[illegible]

מגרשים

[illegible]

מכוניות

סיטרואן

[illegible]

נתניה

[illegible]

הארץ
מעריב
THE JERUSALEM POST
העיר
כל העיר
המחשב

לוח החדש יש לך עסק
עם קונים רציניים!
הלוח החדש

הארץ
עיתון לאנשים חושבים
הלוח החדש

העתון של אבא
לא מעניין אותי...

ילדים בני 8
לא קוראים עתון
יומי...

בתנאים הכלכליים החדשים, הכוון המדויק למטרות נקודה הוא סוד הצלחה. ואם מישהו מנסה לגרור אותך למדיות הלא נכונות, תן לו להבין שאתה לא ילד. אתה רק מוכר לילדים.

״כלנר״ מגיע מדי שבוע ל־20,000 ילדים נחמדים, פקחים ובעיקר נודניקים. אם הם רוצים משהו הם גם מקבלים אותו. רק תציע להם.

אם המוצר שלך מיועד לילדים בני 7–13, הדרך הנכונה והמקצועית להגיע אליהם היא באמצעות ״כלנר״ מיסודם של ״דבר לילדים״, ״משמר לילדים״ ו״הארץ שלנו״.

דקלה או יעקב יתנו לך פרטים נוספים ומעניינים בטל. 378833

כ ל נ ר
שבועון צעיר

مكتن الاحل

هكذا من الأصل

מכתבים למערכת הארץ

היכן החיילים הקרביים?

במאמר שפורסם ב"הארץ" (7.1) מביע "חייל קרבי" טענות קשות נגד בני הנוער הנמנעים מלהתנדב ליחידות הקרביות. הנער בוגר בית ספר תיכון יוקרתי, הבונע עריכת פעולות לשכנע תלמידיו להתגייס ליחידות מובחרות.

כותב המאמר מתעלם לחלוטין מגורם אחד, אשר, והוא חלקו של הצבא עצמו ביצירת הדימוי של מה שקרוי על ידי כותב המאמר "פראייר לאומי".

ביחודים המתנדבים ליחידות המובחרות נופלים בידי מפקדים זוטרים, שזה עתה סיימו את תקופת היותם "ירושל". אלה מוצאים פורקן בהעבדת הטירונים באמצעות מסלול עבודה הכרוכים. כל זה בהסכמת המפקדים הבכירים. אם בדרך של התעלמות בהבעה; או בעידוד.

בשל כל זה שכלו את בנו היחיד, אשר פגש את שליחי הסיירת הבטחות. אנו, כבני דור תש"ח, בירכנו את הבן, כאשר הודיע לנו בגאווה שזכה להתקבל לסיירת. קסמו לו סיפורי האגדה ששמע מפי שליחי היחידה, על יחסי האנוש ורעות הלוחמים בסיירת.

מהסיירות המפיקו לא חשש, כי לדברי הבן התנדב לסיירת "בגלל איכות חיים". "איני רוצה להיות בורג בידה גדולה", אמר. "מה שחשוב לי בכל זה שיתייחסו אלי כאל אדם ובן כבוד".

אולם מה נורא היה המפגש בין הסיפורים, ששמע לבין המציאות של ההתעללות ברוטאלית בטירונים, במסגרת של העלאת הכושר הגופני, תרגול נוקה, תרגיל "עמידה בלחץ זמנים", מניעת מים. כל זה בהיעדר פיקוח ראוי.

מפקדים אלה, על אף שהוזהרו על ידינו ללא ידיעת הבן, גרמו לאסון. הם נענשו ללא יחס למה שגרמו לאחר מכן גם התקדמו בסולם הפיקוד. בדרך זו ניתן בידם גורלם של מספר רב יותר של "חיילים יקרים".

הדור הצעיר הנוכחי אינו פחות טוב מאלה שקדמו לו. ההבדל הוא בפיקוד, שהיה פעם דוגמה מחנכת והמוקף האימרה "אחרי" משך לשורותיו את טובי הנוער.

על כן על צמרת הצבא ועל המפקדים בשטח לערוך את חשבון הנפש. צה"ל יזכה להיענות הנוער הטוב רק אם יקומו מפקדים בעלי שאר רוח, המקפידים על שמירת כבוד האדם לאורך כל מסלול השירות, ואם הצבא יעניש בחומרה את אלה הפוגעים בעיקרון מקודש זה.

רק פיקוד בעל ערכים יחזיר ליחידות הקרביות את מיטב הנוער.

ההורים של חייל
(השם שמור במערכת)
ירושלים

סבידור רשאי להטיף מוסר

המכתב של מרעך מהבג, שהתפרסם בעיתונכם ביום 12.1.86, הוא התגוללות-שווא על יושב-ראש-הכנסת לשעבר, מנחם סבידור. הניסיון להטיל דופי במר סבידור, כיוסף ובמלעז לשבש רוגבא – הוא מגבתי ודורי, ואולי אפילו בזוי.

הגינותו האישית והציבורית של מר סבידור עלתה לו, כידוע, ביוקר. תמיד למעלה, שהשתחרר אינו מן הגברים הבולטים באישיותם. לא השלימו עם התנהגותו הפרטיזניות, וביחסים-דוחת-פוליטיות הם נפסלו מעד לו.

מנחם סבידור מעולם לא דרש כחבר-הכנסת וכיושב-ראש-הכנסת מה שלא קיים בעצמו. כך נהג גם בעניין הפוליטי-המפלגתי, שכותב-המכתב באוזן בו כדי להוציא דיבה רעה.

למר סבידור, כפי שהכרתיו כחבר כנסת וכיושב-ראש, עמדות הזכות המלאה "להטיף מוסר".

יוסי שריד
הכנסת
ירושלים

המזור לשביתות: טלוויזיה פרטית

מאמר המערכת ("הארץ" 13.1) בעניין שביתות עובדי הטלוויזיה מציע כעל המאמר "לסגור את הטלוויזיה לפחות ובן שיספיק לטיפול שורש ולבנייתה מחדש על יסודות בריאים".

הפרוה זו תמיכה בבקשת. שם תרופה לא תוכל לעזור כל עוד מצויים אמצעי התקשורת האלקטרוניים בשליטתה הבלעדית של המדינה.

יש לסגור אותה ולהעמיד את הטלוויזיה הממשלתית ולהרשות הקמתן של תחנות טלוויזיה פרטיות. רק או תיעלם תופעת השביתות בטלוויזיה מחוף ארצנו, התחרות בין התחנות השונות רק תשביח את רמת השידורים, המדינה תרוויח מתשלומים שיועברו לה מהתחנות בלי להטיל אגרה על כפי הצאיה המפורסמים, וקהל הצופים ייצא נשכר.

אילן הורוביץ
תל אביב

מדביקים לסיירת אירועים לא-לה

הפרופ' רות גביזון, יו"ר האגודה לזכויות האזרח כותבת ("הארץ" 22.12) כי "פקח של הסיירת הירוקה הודיע על תקיפת פעיל של האגודה שניסה לבדוק עובדות בשטח".

שלוש שורות לאחר מכן, ממשיכה גביזון וכותבת "תפקידה של האגודה הוא לדרוש בדיקה כאשר נראה שיש פגיעות בזכויות האזרח. האגודה אינה מכוונת את הבדיקה". דבר והיפוכו, והמפרש של שלוש שורות!

אך זה אינו הכל. הסיפור עצמו אין בו אמת. מעולם לא הודיע פקח הסיירת על פגיעה בפעיל האגודה. נראה שגביזון מנסה להתאים לצרכיה אירוע של מריבה בין פקח רשות שמורות הטבע, אשר אינו פקח של הסיירת הירוקה, לבין רב קלה, תושב באר-שבע שהוא גם פעיל באגודה. מריבה שתחילתה בעיר באר-שבע וסופה בבית-המשפט. מדוע הודבק אירוע זה לסיירת הירוקה?

אלון גלילי
הסיירת הירוקה
ירושלים

האם איבדנו כל נימוס?

במכתבו של הח"כ נסים שרון אל חבר הכנסת אוריאל לין, שצוטט במדור "מגזין" של רן מרגלית ("הארץ" 10.1), כתוב בלשון גסה של חרפות ואיומים. בין הביטויים "דברי הבל", "להבא תחשוב פעמיים אם לעלות על הגבעה", ואלו רק אחדים מהמשפטים שהובאו בקטע. אין לקבל בשום אופן לשון גסה בפנייה אל איש ציבור, חבר כנסת נבחר. ואין זה משנה מיהו הכותב ומיהו המכותב.

ולגופו של עניין – כולנו נוסעים בכבישים, וכולנו ראינו מכוניות שרד עוקפות אותנו ונוסעות במהירות שאינה מותרת. על מה איפוא מתמם נסים שרון ועל מה הוא מכריז מלחמה בלשון הגסה הפוגעת?

האם איבדנו כל נימוס? האם איבדנו כל אמת מידה להתייחסות לחברי כנסת שאנו בוחרים בהם? נראה כי במקרה זה תגובתו של לין היתה במקומה והיה מקום להשעות את הנהג מתפקידו.

שלומית פריץ
חיפה

למה לא ערבים בצה"ל

לא כוכן התנבאו של הביטחון בעניין גיוסם של צעירים ערבים לצה"ל. הוא טען כי גיוסם יגרום שהם יהיו לחוטבי-עצים ושואבי-מים בצבא. בן הרכוו היק הזה עלה שהשרות, גם אם ינויפו, לא יגיעו כבירות התפקידים השובים כיהודים.

כל זה הוא בבגד פגיעה גסה כבודם של חלק מאזרחי המדינה. כיהודים בגולה נהגנו לשרת כחיילים בשירות הגה. אני עצמי, כאזרח פולני, שירתתי בצבא הפולני ואיש לא שאל אותי אם אני מחזר את פילסודסקי או לא.

האוכלוסיה הערבית מונה כיום יותר מ-700 אלף נפש. היא יכולה לספק כח אדם חשוב למערכת הביטחון ולהקל על המחוור המילואים. גיוס לצה"ל של ערבים יעזור אימון הדדי בין יהודים לערבים תושבי הדגל הלאומי.

חיים חצורי
איילת השחר

אוניברסיטת תל-אביב

הפקולטה להנדסה

המרכז למירשם
ענף רישום וקבלה

רישום לתכנית לימודית מיוחדת להנדסאי אלקטרוניקה לקראת התואר B.S.c. בהנדסת חשמל ואלקטרוניקה לשנה"ל תשמ"ז

מטרת התכנית – להכשיר הנדסאי אלקטרוניקה כמהנדסים במשך תקופה של שנתיים (6 סמסטרים רצופים, כולל לימודי קיץ).

זכאים להרשם – בעלי תעודות בגרות שהינם בעלי תעודת הנדסאי באלקטרוניקה, העונים על דרישות הרישום המפורטות בחוברת המידע למועמדים בעמ' 139 סע' 1+2, ועל הדרישות הכלליות המפורטות בתחילת חוברת זו.

הרישום יסתיים ב-28.2.86.

בחינת הכניסה הפסיכומטרית – כל המועמדים חייבים בבחינת הכניסה הפסיכומטרית הנערכת ע"י המרכז הארצי לבחינות ולהערכה, לא יאוחר מיום 6.4.86. המועד האחרון לרישום לבחינה זו הוא 28.2.86 (עד מועד זה חייב טופס הרישום לבחינה להגיע למרכז הארצי).

תהליך הקבלה – מבוסס על התוצאות של בחינת הכניסה הפסיכומטרית ועל הציונים בתעודת הבגרות ובתעודת ההנדסאי. תנאי נוסף לקבלה הוא שממוצע הציונים בבחינות הגמר הממשלתיות במקצועות הטכנולוגיים בביה"ס להנדסאים (לא כולל פרויקט) הוא 8 לפחות. מועמד שממוצע ציוניו נמוך מ-8, יוכל להבחן ע"י לימודים במסגרת מיוחדת בביה"ס להנדסאים שליד אוניברסיטת תל-אביב. לימודים אלה מתקיימים פעמיים בשנה: בסמסטר א' ובסמסטר ב'. הלימודים בסמסטר ב' יחלו בחודש אפריל. פרטים במזכירות ביה"ס להנדסאים, טל. 420021.

חוברת מידע וטופסי רישום לאוניברסיטה וכן טופסי הרשמה לבחינות הכניסה הפסיכומטרית – ניתן לרכוש ב"דיונון" (חנות הספרים שבבניין האקדמיה למוסיקה שבקרית האוניברסיטה), בימים: א'-ה' בין השעות: 09.00-17.00, ביום ו' בין השעות: 09.00-13.00.

למוסד ממלכתי
דרושות בשכירות דירות
בנות 2–3 חדרים + טלפון
(רצוי בבית פרטי)
בירושלים בנהריה
בכ"ס/הוד השרון במטולה/קרית שמונה
ללא דמי תווך
בהצעות נא לפנות למספרי הטל: 03-205504 03-205344

הועדה המקומית לתכנון ולבניה מרחב מטה יהודה

הודעה לפי סעיף 149 לחוק התכנון והבניה תשכ"ה – 1965 (להלן החוק)

ניתנת בזה הודעה בהתאם לסעיף 149 לחוק כי כבר עברא מיכאל הגיש לוועדה המקומית לתכנון ולבניה מרחב מטה יהודה (להלן הועדה) בקשה להקלה באחוזי בנייה והיינו: 6% משטח המגרש בנייה במושב שואבה מס' 9

את ההתנגדויות למתן ההקלה הנ"ל אפשר להגיש תוך שבועיים מתאריך הודעה זו לוועדה המקומית ברחוב רש"י 113 ירושלים ולמועצה המקומית מבשרת ציון.

ניתן לעיין בתכנית המוצעת במשרדי הועדה המועצה בכל יום שני ושישי בשעות הרגילות.

דוד דוד
יו"ר הועדה

"המלך ליר" היפני (טאצויה נאקאדאי) – מסיבה של זועה – יחד עם ה"שוטה" (צילום)

קולנוע / רחל גורדין

מעט מדי דממה

"ראן", קולנוע צפון, ת"א

כולם אהבו, כמדומה, את סרטו של אקירה קורוסאווה "ראן". "יצירת מופת", "סרט ענקים", "ראשונות קולנועית". הם רק כמה מן התארים שבהם הוכתר על-ידי הביקורת בחו"ל. לא נעים להודות, אך על-אף יופיו החזותי – הסרט הנחיל לי אכזבה קשה. האלמלא היה זה קורוסאווה, אפילו הייתי מעזה לומר שבחלקו השתעממתי.

יתכן שהבעיה העיקרית שלי עם "ראן" היתה הציפיות הגבוהות. קורוסאווה ביים את "דודסקאדן", שהיה אולי הסרט היפה ביותר שראיתי – סרט קורע לב, המשלב חכמה וכישלות עם יופי צורני מיוחד. אחרי הכישלון הקופתי של "דודסקאדן", ניסה קורוסאווה להתאבד. סרטו הבא, "שומר היערות", זיכה אותו בפרס האוסקר כסרט הזר הטוב ביותר. והסרט שבא לאחר מכן, "קאגמושה", חלק את פרס "דקל הזהב" בפסטיבל קאן עם סרט אולר ותרקיסטי בשם "כל הג'אז הזה" (בוב פוסי). את "ראן" תיכנן קורוסאווה בתקופה ארוכה. צוות ענק, המוני ניצבים ומאות סוסים הובאו כאן ליצירת סרט-דראמה מתוכנן עד לפרט האחרון. אך כל זה מוכר. הראייה החודרת של הקיום האנושי, שהעניקה עומק ל"דודסקאדן", חסרה כאן.

על "ראן" (פירוש השם ביפאנית תוהו ובוהו) אמר קורוסאווה שזה סרט המתאר עולם לאחר מלחמה גרעינית. זה סיפורו של אב-שבט יפני, שהשיג את רכושו העצום במלחמות אכזריות. לעת זקנה הוא מבקש לפרוש ולחיות בנחת, ומשום כך הוא מחלק את רכושו בין בניו, ולעצמו הוא משאיר רק פמליה קטנה של לוחמים, וכן את דגל השליט וסמלו. בנו הצעיר מעמיד אותו על האיוולת שבמעשיו, והבן גובה, מודח מן הנחלה, ומוצא מפלט בחצרו של "השכן", המשיא לו את בתו. כמתוה מתגשמת נבואת הבן המודח, הבנים הירושים קמים על אביהם, הנודד עם ליצן החצר שלו ("השוטה") על-פני הארץ העוינת, שמשתוללים בה איתני הטבע. אשתו של הבן הבכור, שמשפחתה נפלה בעבר קורבן לאלימות "האדון" – היא הראשונה, העוקצת בו. תככיה הם המניע העיקרי לטבח ולהרס הבאים על האחוזה ושוכניה. הניסיון היחיד לעצור את שרשרת האלימות – על ידי כלתו השנייה של "האדון", הסולחת לו את טבח משפחתה, והרחמת עליו – נענה באכזריות מצד גיסתה. "המלך ליר" היפני רואה את דברי הימים של המין האנושי כשרשרת בצורת של אלימות גבוהות.

אי-אפשר שלא לערוך השוואה, אפילו לא מכוונת, בין "ראן" ו"המלך ליר". המסקנה הראשונה היא ששייקספיר היה תסריטאי טוב יותר מקורוסאווה. עניין הסערה המתקרבת, המבצר העולה באש, הערפל או האור הנוגה בין העננים, מלווים במשפטים דלים ובומבסטיים שאינם מוסיפים להם דבר ("הו אלים, מדוע אתם לועגים לנו?") במקום השירה השייקספירית, המעלה הכל לרמה של משל קיומי, מציע לנו קורוסאווה מציאות קולנועית – אמנם מסוגננת, אבל מציאות פרטית. הקפיצה מראש הצוק, שבמחזה השייקספירי נעשית בתחום הדמיון, זוכה בסרט לקיום ריאלי. משום כך, אין היא אלא סתם קפיצה, ולא מעשה של תמורה רוחנית.

מבחינת נושא, "ראן" הוא המשכו של "דודסקאדן". ב"דודסקאדן" חשף קורוסאווה את האנשים כחיים בעולם של אשליות וסבל. ב"ראן" הוא אומר: "מאז בריאת העולם, בני אדם הורגים זה את זה, מעדיפים תמיד סבל על שמחה". אך הגוונים שהוסיפו ל"דודסקאדן" אופי אחר, הצעיר, אינם ב"ראן". כאן הכל עשוי במשיכות מכחול רחבות, שבהן הניגודים נשכחים. ובמקום להציג זוויות שונות של הסתכלות, שכולן יחד מצטרפות לפרדוקס האנושי – "ראן" הולם בנו כל הזמן באותו כיוון.

על רקע הבמתות, מציג קורוסאווה בגדולה שני פרשים – אחד מלפנים, השני מאחור. אחר-כך הוא מראה את שניהם מאחור. אחר כך – את שניהם מלפנים. ולבסוף הוא מוסיף עוד פרש אחד, ויוצר קומפוזיציה של שלוש דמויות על רקע ההר. הסרט מתוכנן כמו ציור. הדגלים של מחנות הצבא הירוקים, כמו גוזר צהוב, תכול, אדום, ולבסוף שחור; מטר החצים המשרטטים קווים חדים על המסך; ה"אדון" המנמנם בצל העצים, על רקע שמשות וידוים מצוירים על בד; שערי הטירה הכבדים הנסגרים מאחוריו, כשהוא מגלה שאין לו דרך חזרה; צעדתו על רקע המבצר הבוער; או תמונות הסוסים. המשאירה לאחר מוקי... רק איש עיוור המהלך על קו הרכס – הן רק כמה מן התמונות היפהפיות המחונות את "ראן".

אך הסרט כשלמות אינו חורג מן ההצאה האסתטית הוויזואלית. המינו יתר ואינו כולל יותר, המשתתף גם את הרגש. השחקן הגולם את התפקיד הראשי – טאטסויה נאקאדאי, שגילם גם את הגיבור ב"קאגמושה" – גם הוא מתפקד כאן מבחינה חזותית, כשפניו המאופרות נראות לעתים כמסיכת זועה. אך כשהוא מדבר, מתחלף קולו בין צעקות ולחישות, ללא גווני-ביניים. השוטה – דמות מרכזית אצל שייקספיר – מגלה כאן את צבנו בעיקר בבכיות, וזה מוריד את המשחק לרמה מלודרמטית, ולא טראגית. ובכלל, נראה כי יש כאן מעט מדי רגעי דממה. לקהל המורגל בתקופות הרעשנית של הקולנוע האמריקאי – רגע של דממה הוא בעל עוצמה מרובה. אך רגעים כאלה נדירים ב"ראן", המעודד בצעקים להיסטוריה באמצעים של בימאי יפני אחר, יאסוג'ירו אוזו, כפי שהתבטא למשל בסרטו "סיפור טוקיו".

הארץ ממליץ

תל אביב

"מסע עסקים של אבא" (פאר) – סרטו השני של הבימאי היוגוסלבי אמיר קוסטוריצה מציג את חייה של משפחה ביוגוסלוויה של 1950. מתוך גישה פוליטית, אך גם מתוך רגישות אנושית וראייה הרמונית של פרטים. סרט יפה בפשטותו.

"הדרגה ולא כלום" (גת) – צירוף מוצלח של תסריט אינטליגנטי, בימוי מתוחכם היטב, ומשחק מצוין של מריל סטריפ, צ'רלס דנס, סר ג'ון גילגוד, טרייסי אולמן, וסם ניל. הנושא: סיפור נוסטלגי על ריגול במלחמת העולם השנייה נעשה לאבאליה של שיגעון, בבימויו של פרד סקפיסי האוסטרלי.

"בירדי" (פריז) – סיפור על ידידות, ועל בחור שחזר ממלחמת וייטנאם כשהוא סבור שהוא ציפור. סרט המחפש את שורשי השיגעון בתוך ה"נורמלי" בבימויו של אלן פרקר ("אקספרס של חצות", "תהילה", "פינק פלויד – החומה"), משחק טוב של ניקולאס קייג' ומתיו מודין.

"הכבוד של פריצי" (לימור) – קומדיה שחורה של ג'ון יוסטון ("הנץ המלטזי", "המלכה האפריקאית", "האוצר של סיירה מאדרה", "האיש שרצה להיות מלך"), על איש ה"מאפיה" הסיציליאנית בברוקלין, הנאלץ לבחור בין אהבה ובין "כבוד המשפחה הסיציליאנית". ג'ק ניקולסון מצוין.

"הורה לעתיד" (אורלי) – נער חוזר, באמצעות מכונת זמן, לעבר – משנה את ההווה שלו ואת עתידו. סרטו של רוברט זמקיס ("בעקבות האוצר הרומנטי") הוא סרט מדע בדיוני, המתאים לילדים ולמבוגרים כאחד. הכיף מאוד, וגם מעניין.

"שושנת קהיר הסגולה" (סינמה 1) – סרט חדש של וודי אלן, הפעם רק כבימאי ותסריטאי. המערב מציאות ודמיון, אגדה ועובדות. מעשה בגיבור בסרט המתאהב באחת הצופות. הוא יוצא מהמסך כדי לבלבל את היוצרות ולהוכיח שבקולנוע, לפחות, הכל אפשרי. עם מיה פארו – בת זוגו הנוכחית של אלן.

ירושלים

"הכבוד של פריצי" (גבירול) – ראה לימור ת"א.

"מסע עסקים של אבא" (מיטשל) – ראה פאר ת"א.

חיפה

"קאוס" (קרן אור) – סיפורים סיציליאניים, לפי פירנדלו, בסרטם של האחים טאוויאני ("שירת פירוזג'ה"), מר עממי, סיפורי עלילה מאלפים, וקולנוע מעולה.

תיאטרוני ישראל

הערב יום ג' 21.1

התיאטרון הבימה
מיסים ומלגאות בקופסות סיפורים (והכל צבוע): 20.30
הבית ברחוב שינקין: 20.30
עולה – בימתון: 20.30
התיאטרון הקאמרי
ליהודי קומו והתקוה
חלום ליל קיץ: 6.00, 9.00
קידוש – צוותא: 20.30
קסטנר – ת' ירושלים: 20.30

אוניברסיטת תל-אביב

הפקולטה לאמנויות
החוג לאמנות התאטרון

החוג לתאטרון של אוניברסיטת ת"א מציג:

"גילגמש"

מאת: אמורה גולדשטיין ובבמוע

בהשתתפות: תלמידי החוג לתאטרון ונגני האקדמיה למוסיקה

ההצגות תתקיימנה בבנין גילמן, אולם שוטלנדר (140)
בין התאריכים: 21.1.86 – 28.1.86 כולל בשעה 20.30
ביום ו' 24.1.86 בשעה 14.00

מחיר הכרטיס – 3 ש"ח הקהל מוזמן

מכון ון ליר בירושלים
מזמינכם לערב עיון לרגל הוצאת
המילון העברי-ערבי,
מאת דוד שגיב

תכנית:
19.00 התכנסות וכיבוד קל
19.30 דברי פתיחה
– פרופסור שמואל מורה
דברי ברכה
– פרופסור דוד איילון
מילונות עברית-ערבית כיצד?
– פרופסור ששון סומך
החידוש שבמלון שגיב
– ד"ר מחמוד עבאסי
לבטים בחיבור המלון העברי-ערבי – מר דוד שגיב

ביום ראשון, ט"ז בשבט תשמ"ו
26 בינואר 1986
כיכר אלברט איינשטיין

מדריך הארץ

פרק יומי	משנה יומית
ישעיה מ"ה	ברכות ג, א-ב
דף יומי	**הלכה יומית**
בכורות מה	ברכות ה, י"ד

תורנות רופאים

ושכות רופאים במקרים דחופים: מ"ס בקרב עד למצות ב"ח במקר במנמנת: פ"ת טל' 181.

מגן דוד אדום:
ירושלים 523133
תל-אביב 460111
חיפה 512233
בית דן 781111
נתניה 052-541338
חדרה 925333
רחובות 054-51333
בת ים 5511111
חולון 803133
לוד-רמלה 08-221022
באר שבע 057-74767

מוקד מידע רפואי בקופ"ח הכללית:
בימים א'-ה' – 20.00-8.00
ביום ו' – 15.00-8.00
טלפונים: 03-433300, 03-433300
ער"ן – עזרה ראשונה נפשית
24 שעות ביממה:
ירושלים 227171
תל-אביב 03-261111
חיפה 04-672222/3
נתניה 053-35316
באר-שבע 057-418111

מרכז רפואי בנר יעקב 08-223958
מרכז סיוע לנפגעות אונס 24 שעות ביממה:
תל-אביב טל' 234819
ירושלים טל' 02-245554
חיפה טל' 04-382611
מרכז סיוע לנפגעי לחץ
מעגן "מקלט"
א דה 11.00-13.00
ב דד 16.00-18.00
טל: 228031
רח' כרמי 13 תל-אביב

מרפאות שיניים לעזרה ראשונה
תל-אביב, דיזנגוף סנטר שער 3 (ליד המעליות) טל: 294869, 03-285822
המרפאה פתוחה כל יום כולל שבתות וחגים בין השעות 9.00–24.00. אחרי חצות במצב טלפוני בלבד. בר כוכבא 49 טל: 03-284649
פתוחה: בימים א-ה בין 21.00 עד 23.00 יום ו' ושבת מ-18.00 עד 24.00
שבתות וחגים מ-15.00 עד 21.00
חיפה, רח' הגפן 26, קומה ג. טל' מס' 04-523-566. שעות הקבלה: כל יום 20.00–25.00 (?)

שירות רפואי לילי
24 שעות ביממה, כולל רפואת שיניים:
ירושלים, מוקד יום 668585, 669551
מוקד לילה, שבת וחג 226191 מנוי מס' 1788 ולהשאיר הודעה לרופא תורן מבין כ"ד
תל-אביב, מוקד יום 218820, 218898
מוקד לילה 681011 מנוי 3752 ולהשאיר הודעה לרופא תורן מבין כ"ד

תורנות בתי-חולים

תל אביב:
רוקח – ילדים
איכילוב – כירורגיה, פנימית
ירושלים
הדסה ע"כ – ילדים, א.א.ג
שערי צדק – כירורגיה, אורטופדיה, עיניים
בקור חולים – פנימית, נשים

תורנות בתי-מרקחת

תל-אביב
בריאות המלך ג'ורג' 28 283731
הקריה אבן גבירול 19 226686
רמת גן
שרון ירושלים 25 742046
חולון
אמונה סוקולוב 4 858197
בת ים
הלוי בלפור 9 583042
נתניה
נאות שקד מ. מסחרי אורים 52484
ירושלים
פרמצת רוממה הכ"צ 28 523191
חיפה
הנביאים שד' הנביאים 33 53312
הקריות
מרכז הצור הקבוצי 4 ק. מוצקין 211490

דלת פתוחה

מרכז מידע וייעוץ לצעירים ע"י צוות מקצועי – ייעוץ ומידע בנושאי הבגרות, משפחה, מיניות – אמצעי מניעה.
ימים ב' ג' ד' – 17.00–20.00.
בוגרשוב 66 ת"א, טל' 281228
חיפה: ימים א' ו-ד' 19.00–16.00 רח' המסגר 14 טל' 81320

שידורי רדיו וטלוויזיה

טלוויזיה

17.30 הדבורה מאיה
18.00 באותו עניין – בעיות של תלמידי תיכון
18.30 (ע) קיצור החדשות
18.32 (ע) בשבילך לך – מבחר שירים וריקודים
19.00 (ע) סאטורי של הרפתקאות – ארץ הדובים
19.30 (ע) חדשות
20.00 כותרות מבט
20.02 שלושה בדירה אחת
20.30 כלבוטק
21.00 מבט לחדשות
21.30 מבט שני
22.20 משפחה – דראמה
22.50 באך המלחין המפורסם – גדול מלחיני הבארוק
23.50 פסוקו של יום חדשות

טלוויזיה לימודית

08.15 חשבון משמח ד' – חזקות
08.40 כלי מרות
09.00 אנגלית ח'
09.20 מדעי הטבע ה'-ו' – השלד
10.10 אנגלית ד'
10.30 רחוב סומסום
11.00 צרפתית
11.15 חשבון ה' – השבר העשרוני
11.30 גאוגרפיה ז'-ט' – פרט הגדר
12.00 ארץ־ישראלית
12.25 מוסיקה (עליזוני)
13.00 מוסיקה (על־יסודי, העשרה) – המוסיקה המזרחית של בראזיל
14.00 הביולוגיה – המולקולות בין בעלי חיים ומגורם מזונם
14.20 לחיל האוויר
14.45 אנגלית
15.00 רחוב סומסום
15.30 קשת הקן
16.00 פרטר מוטר
16.20 ריק פרטין – פרט תרפסקאות
16.50 מקצוע שמרות הטבע והידע ושתפות מדים
17.00 ערב הדש

קול המוסיקה

06.02 צלילי בוקר
07.07 בוקר טוב
07.30 שדרות מוסיקלית
09.30 קונצרט בוקר
12.05 מוסיקה קאמרית
13.00 קונצרט צהרים
15.05 מבחר הקלטות
16.00 קונצרט מנחה
18.30 במלאת 30 למותו של ארתור הונגר
20.05 ערב טוב
20.30 מאולמי הקונצרטים שלנו
22.30 מבט רעי – לימנוי אופסטפרות
23.00 רחף למעראם ביחה – "סטמר פורטר המשורר"

רשת א'

15.25 השאלה הדעת לכל – שיחות
16.05 המדע בישראל – סיכומים וסיכויים – עם פרופ' קציר ופרופ' קידרון
17.20 האוניברסיטה המשודרת – "האמנות הבי-לבנית בירושלים"
18.06 מבוא ערב – הוד רוחו ומסורת
18.47 פרקי היום בתנ"ך
19.06 שיעור בתלמוד – מסכת "ברכות"
19.30 שידורים לעולים
22.05 שעשו ביחוד וכל אחד לחוד

רשת ב'

18.06 אצבע על הדופק – עניני בריאות ורפואה
18.45 היום בספורט
19.00 היום הזה
19.35 שלום חבר – הורים והביטחון
20.05 חוגות בכוכבקע – מוסר שיר
22.05 עוד פעם אחת – עם איציק קול
23.05 "קפה האחר" – הזהרים מבוסים

רשת ג'

18.06 מקום בבמה – מבחר המנוגים הישראליים
21.05 ארזים עתיק – שירים שלא נס ליחם
23.05 סתיו בלא

גלי צה"ל

17.30 כוונות – עניני צבא וביטחון
17.50 יומן ספורט
18.05 שעה קלה על כלכלה
18.35 מבט הערב
19.05 דדיו בשקום
20.05 לא רק רוק
21.00 מבט לחדשות
21.30 אוניברסיטה משודרת – גילוי הקשר בין מערכת העצבים למערכת ההורמונלית
22.05 על הרבש ועל העוקץ
23.05 צעשני ערב לאומיות

שידורים קבועים

רשת א': 07.30 גלו שירים – מוסיקה ישנה; 08.05 תנה – עם בני הבול; 09.05 השיר לא תם; 09.30 ממט; 10.30 רדיו קל; 11.10 שיחי יומי לנשים; 11.30 השאלה הדעת לכל; 12.05 מבט לצהרים; 15.00 שידורים באנגלית; 15.30 שידורים בצרפתית; 14.00 לנח לבן ולכל המתעניין

רשת ב': 06.05 סוף לשלום; 09.05 ביקור בית; 10.10 כל בבקר הרשת; 12.10 גל פתוח; 13.00 בוער יום; 14.06 יש עניין; 15.05 מוסר חדשות; 16.05 שירים השקרים; 17.10 יומן כלכלה; 17.30 על מספרים ואנשים

רשת ג': 06.11 כותרת לאומי; 07.07 שיר-בבוקר-בבוקר; 09.05 קול וכבר-השוק; 10.05 אתן הים הדרכן; 12.05 רוק מוסיקה; 13.05 רק ביתי של; 14.06 לי הלך – שיר הבוקר; 15.05 חדש, חיים המעירים; 16.05 מוסיקה לעניין; 17.05 הבצה ויצרת, יקיר אביב

גלי צה"ל: 06.10 גלגלי בוקר; 06.30 אוניברסיטה משודרת; 07.07 שבע אחד שבע; 08.05 בוקר ישראל; 09.05 בכל לעכשיו; 11.05 סיפור של פעם; 12.05 להיום להואזן; 13.05 במצב ישראלי; 15.05 ספורט; 16.05 ארבע אחרי הצהרים; 17.00 יומן גלי צה"ל

לוח בתי קולנוע

תל-אביב

אורלי – הורה לעתיד 4.30, 7.15, 9.30
אלנבי – ג'ואי 5.00, 7.30, 9.30
אסתר – תפילה למות 4.30, 7.15, 9.30
בן יהודה – הורה לעתיד 4.50, 7.15, 9.30
גורדון – רומן הזמנים 7.00, 9.30
גת – הדרגה ולא כלום 4.30, 7.00, 9.30
דקל – לילות לבנים 7.00, 9.30
דיזנגוף – מושלם 7.15, 9.30 הפה הלוהט 12.00
הוד – גולאג 4.30, 7.00, 9.30
רב חן: חן 1 – שנת הדרקון 4.15, 7.00, 9.40
חן 2 – סיפורה של מארי 5.00, 7.20, 9.45
חן 3 – בי"ס לאסירים מתחילים 4.45, 7.20, 9.40
חן 4 – הגונים 10.30, 1.30, 4.45, 7.20, 9.40
חן 5 – רומן על במה 10.30, 1.30, 4.45, 7.00, 9.40
לימור – הכבוד של פריצי 4.30, 7.00, 9.30
לב 1 – מבוכה 1.30, 4.50, 7.15, 9.30
לב 2 – גודל 2.00, 5.00, 7.30, 9.40
מוגרבי – קומנדו 4.30, 7.15, 9.30
מוזיאון ת"א – בערה ובער
מקסים – הבן האיש השלג 4.30, 7.00, 9.30
מרכז המורשת הישראלית – החוויה הישראלית (בעברית) 10.00, 5.00 (באנגלית) 9.00, 12.00, 2.00 (בגרמנית) 7.00, 8.00, 6.00 אפוקליפסה עכשיו 11.00
סטודיו – להב משונן 4.30, 7.15, 9.30
סינמה 1 – שושנת קהיר הסגולה 4.30, 7.15, 9.30
סינמה 2 – אמדיאוס 4.00, 6.45, 9.15
סינמטק – היק אנד 7.00 כל מה שתמיד רצית לדעת על המין 9.30
פאר – מסע עסקים של אבא 4.15, 7.00, 9.30
פריז – בירדי 11.30, 2.00, 4.15, 7.15, 9.30, שבכים 11.45
צוותא – גגוע + במקום חלום 8.00
צפון – ראן 6.15, 9.30
שחף – בשם כל בני ביתי 6.00, 9.00
תכלת – אגם הברבורים 4.30, 7.00, 9.30
תמוז (המוזיאון) רמת אביב – אפוקליפסה עכשיו 6.45, 9.30
תל-אביב – עופרי הזהב 4.30, 7.15, 9.30
שרון – שנת הדרקון 4.30, 7.00, 9.30

גדרות

בית העם – יער האזמרגד 6.00

נתניה

שמוהיד – בי"ס לאסירים מתחילים 5.00, 7.00, 9.15

ירושלים

אוריון – קומנדו 4.30, 7.00, 9.00
אור גיל – שנת הדרקון 4.00, 6.30, 9.00
אורנע – תפילה למות 4.30, 7.00, 9.00
בית אגרון – אנה קרנינה 6.00 כוכב הנוף 7.45 דיוה 9.30
בנייני האומה – בשם כל בני ביתי 6.45, 9.15
גבירול – הכבוד של פריצי 4.30, 6.45, 9.15
כפיר – הורה לעתיד 4.30, 7.00, 9.15
מוזיאון ירושלים – אמדיאוס 5.00, 8.00
מיטשל – מסע עסקים של אבא 6.45, 9.15
סינמטק – עליה בארץ המלאות 4.00 מחוות לאפי 7.00 זכרונות מעולם תת מפותח (באולם הקטן) 7.30 מאשר (באולם הקטן) 9.15 המשרת 9.30
עדן – לילות לבנים 4.15, 6.45, 9.15
סמדר – סואגט 7.00, 9.15
רון – אני יודע שאת יודעת שאני יודע 4.30, 7.00, 9.00

רמת-גן גבעתיים

ארמון – שנת הדרקון 6.50, 9.30
אורדע – הורה לעתיד 4.30, 7.15, 9.30
ארמון – קומנדו 5.00, 7.15, 9.30
הדר – עופרי הזהב 4.30, 7.15, 9.30
לילי – הכבוד של פריצי 7.00, 9.30
רב גן – רמת גן
גן 1 – הדרגה ולא כלום 4.30, 7.30, 9.40
גן 2 – בירדי 5.00, 7.20, 9.45
גן 3 – הממזרה 5.00, 7.25, 9.45
גן 4 – רומן על במה 5.00, 7.30, 9.40
רמת גן – רומן הזמנים 7.00, 9.30
שבים – יער האזמרגד 7.15, 9.30

חולון

ארמון – קומנדו 5.00, 7.15, 9.30
מגדל – שנת הדרקון 7.00, 9.30
מתנס קרית שרת – סינדרלה 2.30 האימפריה מכה שנית 4.30
סבוי – עופרי הזהב 4.30, 7.15, 9.30
ריגה – הורה לעתיד 5.00, 7.15, 9.30

רמת השרון

כוכב – היידי בת ההרים 4.00 קיד 7.00 מסכה 9.30

חיפה והסביבה

אורה – בשם כל בני ביתי 6.00, 9.00
אורלי – הכבוד של פריצי 6.45, 9.15
אמפיתיאטרון – הבן האיש השלג 4.00, 6.45, 9.15
ארמון – קומנדו 4.30, 6.45, 9.00
חן – בירדי 4.15, 6.30, 9.00
סינמטק – כל הדיים לפני 7.00 קוב לנקה 9.30
עטמי – גודל 7.00, 9.00
עצמון – המבורה 4.30, 7.00, 9.15
פאר – תפילה למות 4.30, 6.45, 9.00
קרן אור המחודש – קאוס 6.00, 9.00
רב גת
רב גת 1 – שנת הדרקון 3.45, 6.30, 9.15
רב גת 2 – לילות לבנים 3.45, 6.30, 9.15
רון – הורה לעתיד 4.00, 6.45, 9.15
שביט – קוד השתיקה 7.00, 9.00

קריות (חיפה)

אחווה – גנבים מחוץ לחוק 7.00, 9.15
בית העם – רמבו ג'ימס 9.15
היכל – רומן שהחל במלחמה 9.15
כרמן – מאמה ואני 7.00, 9.15
מכרון – שנת הדרקון 6.45, 9.15
סטל – רכבת תחתית 7.00, 9.15

הרצליה

דוד – הבריחה מאלקטרז 4.30 בשם כל בני ביתי 6.45, 9.30
הילל – עופרי הזהב 4.30, 7.15, 9.30
כלן דניאל – מסיבה 7.15, 9.30
תפארת – הגנים 4.30, 7.15 נוער צר מאוד 9.30

בת-ים

אטלס – גולאג 7.15, 9.30
עצמאות – המסורה אפריקה 4.30, 7.15, 9.30

חדרה

תהילה – הנינג'ה האמריקאי 4.30, 7.00, 9.15
הוד – תלמידה המושלמת 7.00, 9.15

רחובות

בית העם – הנינג'ה האמריקאי 8.00
הדר – שושנת קהיר הסגולה 7.15, 9.15
חן – סינדרלה 4.30 מכרות המלך שלמה 7.15, 9.15

כפר סבא

חן – המסורה אפריקה 7.00, 9.15
תפל – המוכר הגדול 5.00, 7.00, 9.15

עפולה

היכל התרבות – תרגיל למרגל מתחיל 8.30